



ΕΛΛΗΝΙΚΗ ΔΗΜΟΚΡΑΤΙΑ
ΥΠΟΥΡΓΕΙΟ ΠΑΙΔΕΙΑΣ, ΕΡΕΥΝΑΣ ΚΑΙ ΘΡΗΣΚΕΥΜΑΤΩΝ
ΕΛΛΗΝΙΚΟ ΙΔΡΥΜΑ ΕΡΕΥΝΑΣ ΚΑΙ ΚΑΙΝΟΤΟΜΙΑΣ



ΕΠΙΧΕΙΡΗΣΙΑΚΟ ΣΧΕΔΙΟ 2019

Απόφαση με Α.Π.: 13587/29.05.2019, 54ης Συνεδρίασης Επιστημονικού Συμβουλίου

www.elidek.gr

ΠΕΡΙΕΧΟΜΕΝΑ

Εισαγωγικό Σημείωμα	2
Πρόλογος	3
Αναθεώρηση Επιχειρησιακού Σχεδίου	5
Αποστολή.....	6
Στρατηγικοί Στόχοι	7
Αξίες	7
Θεσμικό Πλαίσιο	9
Οργανόγραμμα	10
Όργανα Διοίκησης.....	11
Ανθρώπινοι Πόροι	17
Τεχνολογικοί Πόροι.....	18
Οικονομικοί Πόροι	20
Χρηματικές ροές.....	24
Αποτίμηση Υφιστάμενης Κατάστασης (SWOT ANALYSIS).....	26
Δράσεις – Θεσμικό Πλαίσιο	27
Στόχοι και Γενικά Στοιχεία Δράσεων.....	28
Διαδικασία Αξιολόγησης Αιτήσεων Υποτροφιών και Ερευνητικών Προτάσεων	32
Στοιχεία Αξιολόγησης ανά Δράση	35
Προγραμματισμός Δράσεων	38
Επίδραση των δύο πρώτων Δράσεων του ΕΛ.ΙΔ.Ε.Κ. στο φαινόμενο της εκροής στο εξωτερικό και της ετεροαπασχόλησης νέων επιστημόνων	45
Στοιχεία υποβολής και αξιολόγησης των υπό εξέλιξη Δράσεων του ΕΛ.ΙΔ.Ε.Κ.....	49
Εξωστρέφεια- Συνεργασίες	53
Προβολή, διάχυση και αναγνωρισιμότητα του έργου του ΕΛ.ΙΔ.Ε.Κ.....	55
Αντί Επιλόγου - Στοχοθεσία Έτους 2019	59

Εισαγωγικό Σημείωμα

Η χρονιά που πέρασε, το έτος 2018, αναμφισβήτητα ήταν εξαιρετικά δημιουργική για το Ίδρυμα, πολύ παραγωγική για τις δράσεις του και ιδιαίτερα σημαντική για την στελέχωση και την εδραίωσή του.

Το 2018 προκηρύχθηκαν και αξιολογήθηκαν από το Ίδρυμα 4 μεγάλες δράσεις, για τις οποίες το Ίδρυμα δέχθηκε συνολικά περίπου 6500 αιτήσεις για χρηματοδότηση. Γίνεται αμέσως λοιπόν αντιληπτή αφενός μεν η μεγάλη ανάγκη για στήριξη η οποία υπάρχει στην Ακαδημαϊκή και Ερευνητική κοινότητα, αφετέρου δε ο τεράστιος διαχειριστικός φόρτος (διοικητικός, οικονομικός, κτλ) τον οποίο καλείται καθημερινά η υπηρεσία να φέρει εις πέρας με τον καλύτερο δυνατό τρόπο.

Το εγχείρημα καθίσταται ακόμα πιο εντυπωσιακό αν αναλογιστεί κανείς ότι στις αρχές του 2018 οι υπηρεσίες του ΕΛ.ΙΔ.Ε.Κ. αποτελούνταν από 5 άτομα με οποιαδήποτε σχέση εργασίας, ενώ στο τέλος του 2018 το ανθρώπινο δυναμικό του Ιδρύματος ανήλθε μόλις στα 18 άτομα.

Ωστόσο και παρά τις εγγενείς δυσκολίες ενός νέου εγχειρήματος που ξεκίνησε από το μηδέν, ως κυριολεξία και όχι ως σχήμα λόγου, το ΕΛ.ΙΔ.Ε.Κ. έχει καταφέρει σήμερα να ξεχωρίσει ως ένας βασικός πυλώνας στήριξης της Ακαδημαϊκής και Ερευνητικής κοινότητας της χώρας. Ήδη μέσω της χρηματοδότησης που προσέφερε στο πλαίσιο της 1ης προκήρυξης ερευνητικών έργων Μεταδιδακτόρων Ερευνητών/τριών κατάφερε να αποτελέσει το όχημα για να επιστρέψουν στη χώρα 37 νέοι Έλληνες επιστήμονες της διασποράς, καθιστώντας το ίδρυμα ένα αποτελεσματικό εργαλείο στην προσπάθεια που καταβάλει η χώρα για την ανάσχεση του φαινομένου του Brain Drain.

Η ανάγκη της κοινότητας για συνέχεια και συνέπεια στις δράσεις του Ιδρύματος πραγματοποιείται με σταθερά βήματα από το ΕΛ.ΙΔ.Ε.Κ. και το Επιχειρησιακό Σχέδιο για το 2019 αποτελεί κατ' ουσία τον οδικό χάρτη με βάση τον οποίο θα πορευθεί το Ίδρυμα κατά τη διάρκεια της χρονιάς.

Οι προκλήσεις για το μέλλον είναι πολλές και μεγάλες αλλά η σημασία του έργου το οποίο καλείται καθημερινά να φέρει εις πέρας το ΕΛ.ΙΔ.Ε.Κ. είναι ακόμη μεγαλύτερη. Εξ' αυτού του λόγου το ΕΛ.ΙΔ.Ε.Κ. παραμένει σταθερά προσανατολισμένο στον σκοπό της ενίσχυσης της Ακαδημαϊκής και Ερευνητικής κοινότητας με τρόπο αξιοκρατικό, βασισμένο στην επιστημονική αριστεία και ποιότητα.

Είμαστε λοιπόν βέβαιοι ότι το 2019 θα είναι ένα ακόμα καλύτερο και πιο παραγωγικό έτος για όλους και ειδικότερα για τους επιστήμονες τους οποίους στηρίζουμε αλλά και για το Ίδρυμα καθώς μεγαλώνει και ωριμάζει.

Δρ. Νεκτάριος Νασίκας

Διευθυντής ΕΛ.ΙΔ.Ε.Κ.

Πρόλογος

Το Επιχειρησιακό Σχέδιο για το έτος 2019 που συντάσσεται για δεύτερη χρονιά αποσκοπεί να περιγράψει και να τονίσει τον μεταρρυθμιστικό και ανεξάρτητο χαρακτήρα του Ιδρύματος καθώς και ό.τι έχει επιτευχθεί μέχρι σήμερα και να θέσει τους νέους στόχους και προτεραιότητες για το μέλλον.

Το στοίχημα για τη Διοίκηση και τα στελέχη του ΕΛ.ΙΔ.Ε.Κ. παραμένει το ίδιο. Συνέχεια και συνέπεια στις δράσεις, ποιοτική και ανεξάρτητη αξιολόγηση. Στο πλαίσιο αυτό προέχει η διαμόρφωση μιας νέας κουλτούρας αξιολόγησης που θα βασίζεται στην αξιοκρατία και τη διαφάνεια καθώς και η αναζήτηση πρόσθετων οικονομικών πόρων.

Αναθεώρηση Επιχειρησιακού Σχεδίου

Το Επιχειρησιακό Σχέδιο 2019 καταρτίστηκε σε συνεργασία με όλα τα τμήματα του ΕΛ.ΙΔ.Ε.Κ., σύμφωνα με την ισχύουσα νομοθεσία, τις με αρ. πρωτ.: 245/2017 όπως ισχύει, 69615/2018 και 29898/2019 αποφάσεις του Αναπληρωτή Υπουργού Παιδείας, Έρευνας και Θρησκευμάτων καθώς και τις σχετικές αποφάσεις του Επιστημονικού Συμβουλίου του ΕΛ.ΙΔ.Ε.Κ.

Το παρόν Επιχειρησιακό Σχέδιο αναθεωρεί σημεία του Επιχειρησιακού Σχεδίου 2018 και δύναται να αναθεωρείται σε περίπτωση ουσιωδών αλλαγών στο εσωτερικό και εξωτερικό περιβάλλον του ΕΛ.ΙΔ.Ε.Κ.

Αποστολή

Αποστολή του ΕΛ.ΙΔ.Ε.Κ. είναι η προαγωγή της έρευνας και της καινοτομίας, στο πλαίσιο της εθνικής στρατηγικής για την έρευνα και την καινοτομία. Ειδικότερα:

- ✓ Η υποστήριξη των νέων επιστημόνων
- ✓ Η αξιοποίηση του ερευνητικού δυναμικού
- ✓ Η ενίσχυση των ερευνητικών υποδομών της χώρας

Στρατηγικοί Στόχοι

- Η συμβολή στην ανάσχεση των φαινομένων της μονόπλευρης διαφυγής επιστημονικού δυναμικού στο εξωτερικό καθώς και της ετεροαπασχόλησής του στη χώρα.
- Η συνεισφορά στη διαμόρφωση συνθηκών που θα οδηγήσουν στη Οικονομία της Γνώσης, στην ανάπτυξη και παραγωγική ανασυγκρότηση της χώρας.

Για την εκπλήρωση των στόχων του, το Ίδρυμα:

- **Χρηματοδοτεί ερευνητικά προγράμματα**
- **Χορηγεί υποτροφίες για την εκπόνηση διδακτορικών διατριβών και τη διεξαγωγή μεταδιδακτορικών μελετών**
- **Χρηματοδοτεί την αγορά ερευνητικού εξοπλισμού, βάσει στρατηγικού σχεδιασμού**
- **Χρηματοδοτεί δράσεις διασύνδεσης της επιστήμης με την κοινωνία και εμβληματικές δράσεις**

Κύριοι δικαιούχοι χρηματοδότησης του Ιδρύματος είναι: Πανεπιστήμια και ΤΕΙ που εδρεύουν στην Ελλάδα, οι ερευνητικοί και τεχνολογικοί φορείς του άρθρου 13α του ν. 4310/2014 (ΦΕΚ Α' 258) και τα Ερευνητικά Πανεπιστημιακά Ινστιτούτα. Συνδικαιούχοι χρηματοδότησης δύνανται να είναι επιχειρήσεις, εκπαιδευτικά και ερευνητικά ιδρύματα και λοιποί φορείς, του δημόσιου ή του ιδιωτικού τομέα, της ημεδαπής. Οι δυνητικοί δικαιούχοι (κύριοι και συνδικαιούχοι) χρηματοδότησης θα ορίζονται στις εκάστοτε προκηρύξεις. Ειδικότερα, για τις υποτροφίες σχετικά με την εκπόνηση διδακτορικών διατριβών και τη διεξαγωγή μεταδιδακτορικών μελετών δικαιούχοι είναι φυσικά πρόσωπα.

Αξίες

Το ΕΛ.ΙΔ.Ε.Κ συνεχίζει να έχει τις ίδιες αξίες τις οποίες υποστηρίζει και επιδιώκει με επιμονή και υπομονή:

- Αριστεία
- Επιστημονική ποιότητα
- Αξιοκρατία
- Διαφάνεια
- Συνέχεια
- Συνέπεια

Θεσμικό Πλαίσιο

Το ΕΛ.ΙΔ.Ε.Κ., ΝΠΙΔ μη κερδοσκοπικού χαρακτήρα, ανήκει στον ευρύτερο δημόσιο τομέα, λειτουργεί με γνώμονα το Δημόσιο Συμφέρον και εποπτεύεται από τον Αναπληρωτή Υπουργό Παιδείας, Έρευνας και Θρησκευμάτων και τη Γενική Γραμματεία Έρευνας και Τεχνολογίας.

Ιδρύθηκε με το ν. 4429/2016 «Ελληνικό Ίδρυμα Έρευνας Καινοτομίας και Άλλες διατάξεις» (ΦΕΚ Α' 199), ο οποίος τροποποιήθηκε:

- Με το άρθρο 28 του ν. 4452/2017 «Ρύθμιση θεμάτων του Κρατικού Πιστοποιητικού Γλωσσομάθειας, της Εθνικής Βιβλιοθήκης της Ελλάδας και άλλες διατάξεις» (ΦΕΚ Α' 17) ρυθμίζονται θέματα αναφορικά με τη διαδικασία της αξιολόγησης τη λειτουργία του Επιστημονικού Συμβουλίου και την εποπτεία της ΓΓΕΤ.
- Με το άρθρο 69 του ν. 4485/2017 «Οργάνωση και λειτουργία της ανώτατης εκπαίδευσης, ρυθμίσεις για την έρευνα και άλλες διατάξεις» (ΦΕΚ Α' 114) αναφορικά με την συγκρότηση και λειτουργία της Συμβουλευτικής Επιτροπής του Ιδρύματος και τη διαδικασία της αξιολόγησης.
- Με το άρθρο 20 του ν. 4521/2018 (ΦΕΚ Α' 38) για την ίδρυση του Πανεπιστημίου Δυτικής Αττικής, αναφορικά με τις αρμοδιότητες του Επιστημονικού Συμβουλίου και του Διευθυντή.
- Με το άρθρο 98 του ν. 4547/2018 (ΦΕΚ Α' 102) «Αναδιοργάνωση των δομών υποστήριξης της πρωτοβάθμιας και δευτεροβάθμιας εκπαίδευσης και άλλες διατάξεις» αναφορικά με τη διαδικασία των αποσπάσεων στο ΕΛ.ΙΔ.Ε.Κ..
- Με το άρθρο 35 του ν. 4589/2019 (ΦΕΚ Α 13 «Συνέργειες Εθνικού και Καποδιστριακού Πανεπιστημίου Αθηνών και άλλες διατάξεις.» αναφορικά με τη συγκρότηση των ΘΕΣΕ, τη δημιουργία Πιστοποιημένου Μητρώου Αξιολογητών – Εμπειρογνομόνων καθώς και την οικονομική διαχείριση του ΕΛ.ΙΔ.Ε.Κ..

Έχοντας ως γνώμονα τον εποπτικό ρόλο της Πολιτείας, οι εν λόγω διατάξεις δεν αναιρούν στο ελάχιστο τη διοικητική αυτοτέλεια του ΕΛ.ΙΔ.Ε.Κ. αλλά αντίθετα στοχεύουν στην εύρυθμη λειτουργία και στην υποστήριξη των σκοπών του Ιδρύματος.

Τέλος, με τη με αρ. πρωτ. 195245 (ΦΕΚ Β' 5252/23.11.2018) «Εσωτερικός Κανονισμός Λειτουργίας Ελληνικού Ιδρύματος Έρευνας και Καινοτομίας (ΕΛ.ΙΔ.Ε.Κ.).» κοινή απόφαση των Αν. Υπουργών Παιδείας, Έρευνας και Θρησκευμάτων, Οικονομικών και Διοικητικής Ανασυγκρότησης εξειδικεύτηκαν θέματα οργάνωσης και λειτουργίας του ΕΛ.ΙΔ.Ε.Κ.

Οργανόγραμμα

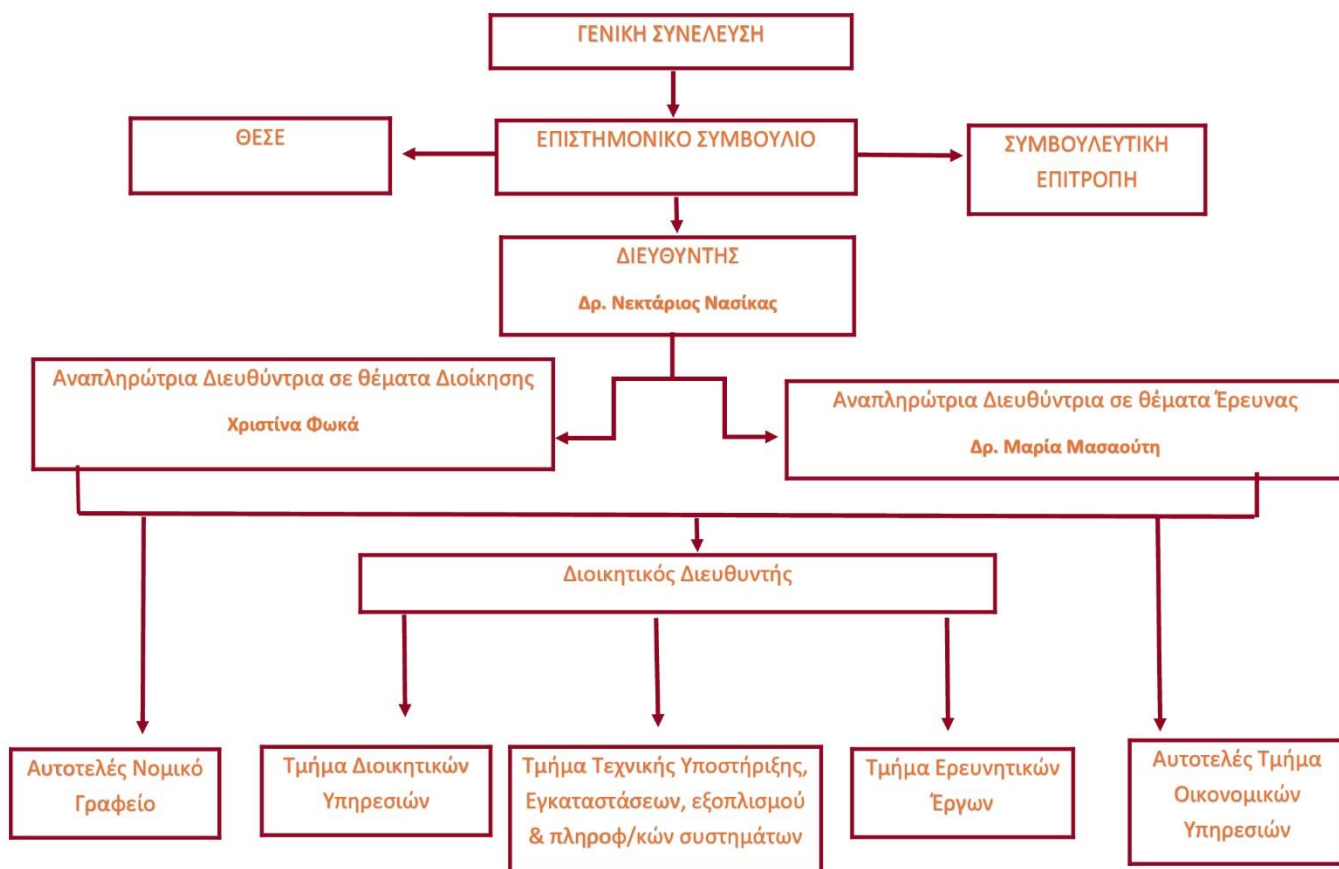

Όργανα Διοίκησης



Το ΕΛ.ΙΔ.Ε.Κ. διαθέτει ένα σχήμα διακυβέρνησης το οποίο αποτελεί βαθιά μεταρρυθμιστική τομή στη δημόσια διοίκηση και ειδικότερα στο πεδίο της Έρευνας και της Καινοτομίας στη χώρα. Για πρώτη φορά η ίδια η ερευνητική και ακαδημαϊκή κοινότητα μετέχει στη διακυβέρνηση φορέα χρηματοδότησης της Έρευνας και δύναται να αποτελέσει βασικό συντελεστή στη διαμόρφωση της πολιτικής για την έρευνα στη χώρα.

Τα όργανα διοίκησης του ΕΛ.ΙΔ.Ε.Κ. είναι:

➤ **Γενική Συνέλευση**

Η Γενική Συνέλευση (ΓΣ) αποτελείται από καταξιωμένους επιστήμονες διεθνούς κύρους οι οποίοι επιλέγονται από τα Ανώτατα Εκπαιδευτικά Ιδρύματα και τους ερευνητικούς φορείς της χώρας με βάση κριτήρια που θέτει το Εθνικό Συμβούλιο Έρευνας και Καινοτομίας. Η θητεία είναι τριετής. Με την με αρ. πρωτ. 146206/2018 (ΦΕΚ ΥΟΔΔ 526) όπως ισχύει απόφαση του Αναπληρωτή Υπουργού Παιδείας, Έρευνας και Θρησκευμάτων συγκροτήθηκε η δεύτερη Γενική Συνέλευση του Ιδρύματος στην οποία αντιπροσωπεύονται 40 φορείς. Η θητεία των μελών της εν λόγω Γενικής Συνέλευσης λήγει 18/09/2021.

Η Γενική Συνέλευση έχει τις ακόλουθες αρμοδιότητες:

- Επιλέγει τα μέλη του Επιστημονικού Συμβουλίου
- Εγκρίνει συμπράξεις και συνεργασίες με άλλους φορείς του δημόσιου και του ιδιωτικού τομέα της ημεδαπής ή της αλλοδαπής για την επίτευξη των σκοπών του ΕΛ.ΙΔ.Ε.Κ.
- Υποβάλλει προτάσεις προς το Επιστημονικό Συμβούλιο για θέματα που σχετίζονται με τις ερευνητικές δράσεις του ΕΛ.ΙΔ.Ε.Κ.
- Εγκρίνει την ετήσια έκθεση (οικονομικό απολογισμό και απολογισμό δράσεων)

Εντός του 2018 πραγματοποιηθήκαν συνολικά 2 Συνεδριάσεις της ΓΣ, ελήφθησαν 8 Αποφάσεις με σημαντικότερες:

- Έγκριση Ετήσιας Έκθεσης 2016 (Οικονομικός Απολογισμός 2016 και Απολογισμός Πεπραγμένων 2016-2017)
- Έγκριση της σύμπραξης μεταξύ του ΕΛ.ΙΔ.Ε.Κ. και του Texas A&M Engineering Experiment Station (TEES)
- Επικύρωση εκλογής νέου μέλους ΕΣ για τον τομέα των Επιστημών και Τεχνολογίας Μηχανικού
- Έγκριση Οικονομικού Απολογισμού – Οικονομικών Καταστάσεων έτους 2017
- Αποδοχή παραίτησης μέλους του Επιστημονικού Συμβουλίου
- Εκλογή Προέδρου ΓΣ

➤ **Επιστημονικό Συμβούλιο**

Το Επιστημονικό Συμβούλιο (ΕΣ) του Ιδρύματος αποτελείται από εννέα (9) τακτικά μέλη, επιστήμονες διεθνούς κύρους, οι οποίοι προέρχονται από τους εξής τομείς:

Γεωπονικών Επιστημών, Φυσικών Επιστημών, Μαθηματικών και Επιστήμης της Πληροφορίας, Κοινωνικών Επιστημών, Ανθρωπιστικών Επιστημών, Περιβάλλοντος και Ενέργειας, Ιατρικής και Επιστημών Υγείας, Επιστημών Μηχανικού και Τεχνολογίας, και Καινοτόμου Επιχειρηματικότητας.

Ως μέλη του ΕΣ εκλέγονται, κατόπιν διεθνούς πρόσκλησης εκδήλωσης ενδιαφέροντος, προσωπικότητες που έχουν διακριθεί για το διεθνές έργο και την εμπειρία τους στον αντίστοιχο τομέα. Η θητεία των μελών του ΕΣ είναι τετραετής. Με τη με αρ. πρωτ. 288/2017 (ΦΕΚ ΥΟΔΔ 173) απόφαση του Αναπληρωτή Υπουργού Παιδείας, Έρευνας και Θρησκευμάτων, όπως ισχύει συγκροτήθηκε το Επιστημονικό Συμβούλιο. Εντός του 2019 αναμένεται η εκλογή

δύο (2) νέων μελών στους τομείς «Ιατρικής και Επιστημών Υγείας» και «Επιστημών Περιβάλλοντος και Ενέργειας» σε αντικατάσταση των παραιτηθέντων.

Το Συμβούλιο πραγματοποίησε 26 Συνεδριάσεις (11 τακτικές και 15 έκτακτες) εντός του 2018 και έλαβε 138 αποφάσεις εκ των οποίων οι σημαντικότερες αφορούν θέματα όπως:

Όργανα Διοίκησης:

- Ανάθεση αρμοδιοτήτων στον Διευθυντή του ΕΛ.ΙΔ.Ε.Κ.
- Ανάθεση αρμοδιοτήτων στην Αναπληρώτρια Διευθύντρια για θέματα Διοίκησης και στην Αναπληρώτρια Διευθύντρια για θέματα Έρευνας.
- Εκλογή νέου Προέδρου και Αντιπροέδρου Επιστημονικού Συμβουλίου.
- Επιλογή νέων προσωρινών μελών Επιστημονικού Συμβουλίου.
- Επιλογή πέντε μελών Συμβουλευτικής Επιτροπής.

Προσωπικό:

- Έγκριση δημοσίευσης προσκλήσεων εκδήλωσης ενδιαφέροντος για είκοσι (20) θέσεις έκτακτου προσωπικού με σύμβαση εργασίας ιδιωτικού δικαίου ορισμένου χρόνου.
- Έγκριση πρακτικών επιλογής για την πλήρωση θέσεων έκτακτου προσωπικού (στο σύνολο των 279 υποβληθέντων υποψηφιοτήτων).

Οικονομικό Τμήμα:

- Ορισμός Προϊσταμένου Οικονομικών Υπηρεσιών του ΕΛ.ΙΔ.Ε.Κ.
- Ορισμός υπευθύνων για την κίνηση τραπεζικών λογαριασμών (ηλεκτρονικών ή μη) του ΕΛ.ΙΔ.Ε.Κ. σε Εμπορικές Τράπεζες και στην Τράπεζα της Ελλάδος
- Επικύρωση σύμβασης χρησιδανείου/παραχώρησης χρήσης τμήματος ακινήτου του Ελληνικού Ινστιτούτου Παστέρ
- Έγκριση Ισολογισμού 2016
- Έγκριση απολογισμού 2017
- Έγκριση Οικονομικών Καταστάσεων 2017
- Έγκριση προϋπολογισμού 2018 και σχετικών τροποποιήσεων
- Έγκριση καταβολής κόστους Διαχείρισης δράσεων ΕΛ.ΙΔ.Ε.Κ. στη ΓΓΕΤ
- Έκθεση Ελέγχου Ορκωτών Λογιστών (Χρήση 2017) και διαβίβαση στη Γενική Συνέλευση
- Αποφάσεις πολυετούς υποχρέωσης
- Έγκριση υπερωριών 2019

Συνεργασίες:

- Διεθνείς συνεργασίες του ΕΛ.ΙΔ.Ε.Κ. – Διερεύνηση δυνατοτήτων προσέλκυσης οικονομικών πόρων στο ΕΛ.ΙΔ.Ε.Κ.
- Χρηματοδότηση και διεθνείς συνεργασίες

Δράσεις:

- Επιχειρησιακός προγραμματισμός δράσεων ΕΛ.ΙΔ.Ε.Κ. 2018

- Πρόταση προς τον Αν. Υπουργό κατανομής πόρων του ΕΛ.ΙΔ.Ε.Κ. για το 2019
- Σύσταση και συγκρότηση Θεματικών επιτροπών των α' και β' φάσεων αξιολόγησης των προτάσεων που υποβλήθηκαν στο πλαίσιο της «1ης Προκήρυξης ερευνητικών έργων ΕΛ.ΙΔ.Ε.Κ. για την ενίσχυση των μελών ΔΕΠ και Ερευνητών/τριών και την προμήθεια ερευνητικού εξοπλισμού μεγάλης αξίας» (Α.Π. 500/15.12.2017) καθώς και τροποποιήσεις αυτών
- Σύσταση επιτροπών ενστάσεων της Προκήρυξης μελών ΔΕΠ και Ερευνητών/τριών και την προμήθεια ερευνητικού εξοπλισμού μεγάλης αξίας
- Έγκριση οδηγού αξιολόγησης της Προκήρυξης μελών ΔΕΠ και Ερευνητών/τριών και την προμήθεια ερευνητικού εξοπλισμού μεγάλης αξίας
- Έγκριση προκηρύξεων: α) 2^{ης} υποτροφιών υποψηφίων διδασκόντων β) 200 χρόνια από την ελληνική επανάσταση (1821) γ) 2^{ης} μεταδιδασκόντων ερευνητών/τριών και σχετικές τροποποιήσεις αυτών
- Έγκριση κανονισμού λειτουργίας των Θεματικών Επιτροπών στο πλαίσιο της α) «1ης Προκήρυξης ερευνητικών έργων ΕΛ.ΙΔ.Ε.Κ. για την ενίσχυση των μελών ΔΕΠ και Ερευνητών/τριών και την προμήθεια ερευνητικού εξοπλισμού μεγάλης αξίας» και β) της 2ης Προκήρυξης Ερευνητικών έργων ΕΛ.ΙΔ.Ε.Κ. για την ενίσχυση Μεταδιδασκονικών Ερευνητών/τριών
- Έγκριση ανάρτησης αποτελεσμάτων επαναξιολόγησης και τελικών πινάκων κατάταξης της α' φάσης αξιολόγησης των προτάσεων που υποβλήθηκαν στο πλαίσιο της «1ης Προκήρυξης ερευνητικών έργων ΕΛ.ΙΔ.Ε.Κ. για την ενίσχυση των μελών ΔΕΠ και Ερευνητών/τριών και την προμήθεια ερευνητικού εξοπλισμού μεγάλης αξίας» (Α.Π. 500/15.12.2017) σε όλες τις Επιστημονικές Περιοχές
- Επιτροπές αξιολόγησης Υποψηφίων Διδασκόντων, 1821
- Δημιουργία νέας ηλεκτρονικής πλατφόρμας υποβολής ερευνητικών προτάσεων και αιτήσεων υποτροφίας
- Αύξηση Προϋπολογισμού 1ης Προκήρυξης ερευνητικών έργων ΕΛ.ΙΔ.Ε.Κ. για την ενίσχυση των μελών ΔΕΠ και Ερευνητών/τριών και την προμήθεια ερευνητικού εξοπλισμού μεγάλης αξίας» (Α.Π. 500/15.12.2017)

➤ Συμβουλευτική Επιτροπή

Με απόφαση του Αναπληρωτή Υπουργού Παιδείας, Έρευνας και Θρησκευμάτων συγκροτείται Συμβουλευτική Επιτροπή, η οποία είναι ανεξάρτητη προς τα λοιπά όργανα του Ιδρύματος. Η Συμβουλευτική Επιτροπή έχει γνωμοδοτικό χαρακτήρα και έχει ως σκοπό την αξιολόγηση της δράσης του Ιδρύματος και τη διατύπωση γνωμοδοτήσεων και εισηγήσεων με σκοπό τη βελτιστοποίηση της λειτουργίας του. Εξετάζει θέματα ιδιαίτερης βαρύτητας ή θέματα που παρουσιάζουν ειδικότερο ενδιαφέρον σχετικά με τη λειτουργία του Ιδρύματος και τη χρηματοδότηση της έρευνας και της καινοτομίας.

Η Συμβουλευτική Επιτροπή διορίστηκε με τη με αρ. πρωτ. 75065/2018 (ΦΕΚ ΥΟΔΔ 300) απόφαση του Αναπληρωτή Υπουργού Παιδείας, Έρευνας και Θρησκευμάτων.

Απαρτίζεται από έντεκα (11) μέλη τα οποία είναι διακεκριμένοι επιστήμονες διεθνούς κύρους ή προέρχονται από επιχειρηματικούς ή και παραγωγικούς φορείς, της ημεδαπής ή της αλλοδαπής.

Τα μέλη της Συμβουλευτικής Επιτροπής επιλέγονται ως εξής: Το Εθνικό Συμβούλιο Έρευνας και Καινοτομίας (ΕΣΕΚ), τρεις (3) μήνες πριν τη λήξη της θητείας των μελών της Συμβουλευτικής Επιτροπής, καταρτίζει και υποβάλλει στον Υπουργό και στο Επιστημονικό Συμβούλιο κατάλογο είκοσι δύο (22) προτεινόμενων μελών, εκ των οποίων έξι (6)

είναι συγχρόνως και μέλη του ΕΣΕΚ. Από τον εν λόγω κατάλογο ο Υπουργός επιλέγει έξι (6) μέλη, ενώ πέντε (5) μέλη επιλέγονται από το Επιστημονικό Συμβούλιο. Έως τρία (3) από τα έντεκα (11) μέλη της Συμβουλευτικής Επιτροπής μπορούν να είναι συγχρόνως και μέλη του ΕΣΕΚ.

Με απόφαση του Επιστημονικού Συμβουλίου ή και της Συμβουλευτικής Επιτροπής είναι δυνατόν να προσκαλούνται στις συνεδριάσεις της τελευταίας διακεκριμένοι επιστήμονες της ημεδαπής ή της αλλοδαπής. Η διάρκεια της θητείας των μελών της Συμβουλευτικής Επιτροπής είναι τετραετής.

Η Συμβουλευτική Επιτροπή, στο πλαίσιο των αρμοδιοτήτων της, έχει ήδη υποβάλει στον Υπουργό την πρότασή της για τις Θεματικές Συμβουλευτικές Επιτροπές (ΘΕΣΕ) της παρ. 13 του άρθρου 8 του ν. 4429/2016.

➤ Διευθυντής

Ο Διευθυντής του Ιδρύματος είναι επιστήμονας με διεθνές κύρος και εμπειρία, διοικητική πείρα και αξιόλογη ερευνητική δραστηριότητα. Τα προσόντα του Διευθυντή εξειδικεύονται στον Εσωτερικό Κανονισμό Λειτουργίας. Ο Διευθυντής επελέγη και διορίστηκε με την με Α.Π.: 301/2017 (ΦΕΚ ΥΟΔΔ 436) απόφαση του Επιστημονικού Συμβουλίου μετά από πρόσκληση εκδήλωσης ενδιαφέροντος για τετραετή θητεία, ανανεώσιμη μόνο μία φορά. Ο Διευθυντής του Ιδρύματος εισηγήθηκε στο ΕΣ τον διορισμό δύο (2) Αναπληρωτών Διευθυντών, τους οποίους επέλεξε ύστερα από ανοικτή πρόσκληση ενδιαφέροντος. Ο Διευθυντής υλοποιεί τη στρατηγική του Ιδρύματος που έχει αποφασίσει το Επιστημονικό Συμβούλιο.

Ο Διευθυντής έχει τις ακόλουθες αρμοδιότητες:

- Προϊσταται των υπηρεσιών του Ιδρύματος, έχει την ευθύνη για την εύρυθμη λειτουργία του και είναι διατάκτης όλων των δαπανών του.
- Συντάσσει και δημοσιεύει τις προκηρύξεις για τις δράσεις που χρηματοδοτεί το Ίδρυμα, σύμφωνα με τον ετήσιο προγραμματισμό δράσεων και τις αποφάσεις του ΕΣ.
- Μεριμνά για την πραγματοποίηση των στόχων του προϋπολογισμού του Ιδρύματος.
- Μπορεί να ζητήσει τη σύγκληση της ΓΣ και του ΕΣ σε έκτακτη συνεδρίαση, πάντοτε μέσω του Προέδρου του εκάστοτε συλλογικού οργάνου, και μετέχει χωρίς δικαίωμα ψήφου στις συνεδριάσεις τους.
- Καταρτίζει την ετήσια έκθεση, την οποία υποβάλλει στο ΕΣ και εν συνεχεία, προς έγκριση, στη ΓΣ.
- Αναζητεί πηγές χρηματοδότησης για το Ίδρυμα.
- Εκπροσωπεί το Ίδρυμα δικαστικώς και εξωδίκως.

Ο Διευθυντής έχει εισηγηθεί επί των ανωτέρω αποφάσεων του Επιστημονικού Συμβουλίου και της Γενικής Συνέλευσης και έχει υλοποιήσει ή μεριμνά για την υλοποίησή τους.

➤ Αναπληρωτές Διευθυντές

A. Η Αναπληρώτρια Διευθύντρια για θέματα διοίκησης, η οποία αναπληρώνει και τον Διευθυντή σε περίπτωση έλλειψης ή κωλύματος, διορίστηκε με την με αρ. πρωτ. 815/2018 (ΦΕΚ ΥΟΔΔ 173) απόφαση του ΕΣ. Είναι αρμόδια και μεριμνά για θέματα διοίκησης του ΕΛ.ΙΔ.Ε.Κ. καθώς και για κάθε άλλο θέμα που της έχει ανατεθεί με απόφαση του Διευθυντή ή του ΕΣ.

B. Η Αναπληρώτρια Διευθύντρια για θέματα έρευνας είναι αρμόδια και μεριμνά για θέματα αρμοδιότητας του ερευνητικού τμήματος καθώς και για κάθε άλλο θέμα που θα της ανατεθεί με απόφαση του Διευθυντή ή του ΕΣ.

Οι δύο Αναπληρώτριες Διευθύντριες εισηγούνται στον Διευθυντή για τα θέματα που άπτονται των αρμοδιοτήτων τους ενώ έχουν υλοποιήσει ή υλοποιούν όλες τις αποφάσεις που λαμβάνονται από τη ΓΣ το ΕΣ και τον Διευθυντή.

Ανθρώπινοι Πόροι

Στο ΕΛ.ΙΔ.Ε.Κ. δεν έχει καλυφθεί καμία από τις τριάντα πέντε (35) θέσεις τακτικού προσωπικού. Οι ανθρώπινοι πόροι του ΕΛ.ΙΔ.Ε.Κ. αφορούν σε :

- Δύο (2) άτομα με απόσπαση και ένα (1) με διάθεση από φορείς του Δημοσίου εκ των οποίων το ένα κατέχει τη θέση της Προϊσταμένης Οικονομικών Υπηρεσιών.
- Εκ των εγκεκριμένων μέσω του Εσωτερικού Κανονισμού είκοσι τριών (23) ατόμων ως έκτακτο προσωπικό και σύμφωνα με τις σχετικές αποφάσεις του ΕΣ έχουν προσληφθεί με ανοιχτές ανταγωνιστικές διαδικασίες, είκοσι δύο (22) άτομα με συμβάσεις εργασίας ιδιωτικού δικαίου ορισμένου χρόνου, με δυνατότητα ανανέωσης, ενώ προγραμματίζεται η άμεση πρόσληψη ενός ακόμη ατόμου για τις Οικονομικές Υπηρεσίες του Ιδρύματος. Με απόφαση του ΕΣ έχει αποσταλεί στον Υπουργό πρόταση τροποποίησης του Εσωτερικού Κανονισμού του ΕΛ.ΙΔ.Ε.Κ. για την αύξηση του έκτακτου προσωπικού από 23 σε 35 άτομα και αναμένεται η σχετική απόφαση.
- Εξωτερικοί συνεργάτες για θέματα που αφορούν κυρίως νομική υποστήριξη, μηχανοργάνωση, μετακινήσεις/διαμονή αξιολογητών και καθαριότητα ενώ προγραμματίζεται η σύναψη συμβάσεων παροχής υπηρεσιών για την υποστήριξη των ελέγχων και της διαχείρισης των χρηματοδοτούμενων από το ΕΛ.ΙΔ.Ε.Κ. Ερευνητικών Έργων και αιτήσεων υποτροφίας .

Το ανθρώπινο δυναμικό του ΕΛ.ΙΔ.Ε.Κ. είναι υψηλών προδιαγραφών, με ιδιαίτερη κατάρτιση και πίστη στο όραμα του ΕΛ.ΙΔ.Ε.Κ. Στόχος είναι η ολοκλήρωση της στελέχωσης του Ιδρύματος και η συνεχής εκπαίδευση και αναβάθμιση του ανθρώπινου δυναμικού του.

Τεχνολογικοί Πόροι

Με στόχο την επίτευξη των επιχειρησιακών στόχων του ΕΛ.ΙΔ.Ε.Κ. για ταχύτητα, αξιοπιστία και διαφάνεια στην προκήρυξη, αξιολόγηση και διαχείριση των δράσεών του, έχει ήδη διαμορφωθεί αναβαθμισμένη και φιλική στο χρήστη διαδικτυακή πύλη <https://hfri.grnet.gr/> υποβολής αιτήσεων υποτροφίας και ερευνητικών προτάσεων. Στην εν λόγω πλατφόρμα ήδη έχει πραγματοποιηθεί η υποβολή προτάσεων στο πλαίσιο της 2^η προκήρυξης του ΕΛ.ΙΔ.Ε.Κ. με επιστημονικούς υπευθύνους μεταδιδάκτορες ερευνητές/τριες.

Σημαντική καινοτομία στον σχεδιασμό της νέας Πύλης αποτελεί ο εξατομικευμένος προσανατολισμός και προσαρμογή της στον χρήστη ανάλογα με την κατηγορία στην οποία υποβάλλει την πρόταση/αίτησή του: Υποψήφιος Διδάκτορας για υποτροφία, Μεταδιδακτορικός/η Ερευνητής/τρια, Μέλος ΔΕΠ/Ερευνητής.

Είσοδος στην Διαδικτυακή Πύλη-ΕΛ.ΙΔ.Ε.Κ.- Εγγραφή ως Χρήστης



Αρχική Χρήσιμα έγγραφα

Είσοδος

Χρησιμοποιήστε το στοιχεία λογαριασμού σας για την είσοδο στο σύστημα

Email

Κωδικός πρόσβασης

[Ξεχάσατε τον κωδικό σας?](#)

Αρχική Χρήσιμα έγγραφα

Διαδικτυακή πύλη ΕΛ.ΙΔ.Ε.Κ.

Περιβάλλον Υποβολών (π.χ. Τμήμα Α- Γενικά στοιχεία Πρότασης)

Αρχική		Χρήσιμα έγγραφα		Επικοινωνία		
Τμήμα Α		Τμήμα Β		Υποβολή		
Γενικά Στοιχεία Πρότασης	Επιστημονικός Υπεύθυνος (ΕΥ)	Φορέας Υποδοχής (ΦΥ)	Συνεργαζόμενοι Φορείς (ΣΦ)	Μέλη Ερευνητικής Ομάδας & Συμβουλευτική Επιτροπή	Θέματα Δεοντολογίας	Κριτές

Επιστημονική Περιοχή (ΕΠ)

Επιστημονικό πεδίο

Υποπεδίο

Τίτλος πρότασης

Ακρωνύμιο πρότασης

Περίληψη (στα Ελληνικά)

2000 chars left

Περίληψη (στα Αγγλικά)

2000 chars left

Λέξεις & όροι κλειδιά (έως δέκα)

Για την εισαγωγή λέξης/όρου, πληκτρολογείτε τη λέξη ή τον όρο και πατάτε **Enter**. Ο όρος που μόλις δώσατε περικλείεται σε έγχρωμο πλαίσιο. Μπορείτε να διαγράψετε τον όρο πατώντας το [X] στα δεξιά του ή με το πλήκτρο backspace. Ένας όρος κλειδί μπορεί να περιλαμβάνει παραπάνω από μία λέξεις.

Χρονική Διάρκεια έργου (σε μήνες)

Συνολικός Προϋπολογισμός έργου (σε €)

Το ποσό του προϋπολογισμού θα πρέπει να είναι ακέραιος αριθμός **χωρίς δεκαδικά ψηφία**.

Εντός του 2019, στο πλαίσιο της ολοκλήρωσης του πληροφοριακού συστήματος του ΕΛ.ΙΔ.Ε.Κ., που έχει μάλιστα θεσμοθετηθεί, βρίσκεται σε εξέλιξη η δημιουργία:

- Συστήματος αξιολόγησης προτάσεων/αιτήσεων χρηματοδότησης και εξαγωγής στατιστικών στοιχείων, αποτελούμενο από δύο υποσυστήματα:
 1. Υποσυστήματος Αξιολόγησης προτάσεων και αιτήσεων για όλες τις δράσεις του ΕΛ.ΙΔ.Ε.Κ.
 2. Υποσυστήματος εξαγωγής Στατιστικών Στοιχείων τα οποία θα υποστηρίξουν την Πολιτική Έρευνας του ΕΛ.ΙΔ.Ε.Κ. για τις μελλοντικές Δράσεις του
- Μητρώου Πιστοποιημένων Αξιολογητών -εμπειρογνομόνων ΕΛ.ΙΔ.Ε.Κ. σύμφωνα με την παρ. 11 του άρθρου 5 του ν. 4419/2016.

Τα παραπάνω συστήματα διαθέτουν τα ακόλουθα χαρακτηριστικά:

- ✓ Επεκτασιμότητα, ώστε να μπορούν α) να διασυνδεθούν με υφιστάμενα πληροφοριακά συστήματα της Αναθέτουσας Αρχής, όπως είναι το πληροφοριακό Σύστημα υποβολής αιτήσεων και προτάσεων δράσεων, και β) να υποστηρίξουν επιπλέον υποσυστήματα ή /και διαδικασίες που πιθανόν να απαιτηθούν στο μέλλον, όπως η παρακολούθηση και διαχείριση των χρηματοδοτούμενων έργων της Αναθέτουσας Αρχής, το υποσύστημα έρευνας ικανοποίησης χρηστών κ.α.
- ✓ Αξιοπιστία, ώστε να μπορούν να διαχειρίζονται: α) μεγάλο πλήθος υποβολών οι οποίες θα εκτελούνται ταυτόχρονα, πιθανότατα από διαφορετικές πράξεις (ενδεικτικός ετήσιος αριθμός: 5.000), και β) μεγάλο πλήθος αξιολογητών, οι οποίοι θα επεξεργάζονται και θα υποβάλλουν τις αξιολογήσεις τους, πιθανώς και για διαφορετικές προκηρύξεις.
- ✓ Δυνατότητα παραμετροποίησης, ώστε να μπορούν να υποστηρίξουν τις διαφορετικές απαιτήσεις της κάθε δράσης.
- ✓ Ασφάλεια και συμβατότητα με το Γενικό Κανονισμό Προστασίας Δεδομένων (GDPR) για όλα τα δεδομένα (προσωπικά ή μη) τα οποία θα διαχειρίζεται.
- ✓ Αποδοτικότητα
- ✓ Αποτελεσματικότητα

Επίσης το ΕΛ.ΙΔ.Ε.Κ. διαθέτει νέο πρόγραμμα για την υποστήριξη των αυξημένων αναγκών των Οικονομικών Υπηρεσιών του, το οποίο μάλιστα έχει εγκατασταθεί σε μονάδα που δημιουργήθηκε στο ΕΛ.ΙΔ.Ε.Κ.

Οικονομικοί Πόροι

Οι πόροι του Ιδρύματος δύνανται να είναι:

- Κάθε είδους χρηματοδοτήσεις/επιχορηγήσεις από τον Κρατικό Προϋπολογισμό (τακτικό και Πρόγραμμα Δημοσίων Επενδύσεων).
- Χρηματοδοτήσεις και κάθε είδους ενισχύσεις ή επιχορηγήσεις από όργανα και οργανισμούς της Ευρωπαϊκής Ένωσης και από άλλους ευρωπαϊκούς ή διεθνείς οργανισμούς.
- Χρηματοδοτήσεις σύμφωνα με την από 15.7.2016 Σύμβαση της Ελληνικής Δημοκρατίας με την Ευρωπαϊκή Τράπεζα Επενδύσεων, τις οποίες το Ίδρυμα διαχειρίζεται ως δικαιούχος και για λογαριασμό της Ελληνικής Δημοκρατίας.
- Δωρεές, ενισχύσεις, κληρονομίες, κληροδοσίες, επιχορηγήσεις, χορηγίες και κάθε είδους εισφορές φυσικών ή νομικών προσώπων, του δημόσιου ή του ιδιωτικού τομέα, της ημεδαπής ή αλλοδαπής.

Το Ίδρυμα διαχειρίζεται τους πόρους του, σύμφωνα με τις ισχύουσες διατάξεις, την από 15.7.2016 Σύμβαση της Ελληνικής Δημοκρατίας με την Ευρωπαϊκή Τράπεζα Επενδύσεων και τον Εσωτερικό Κανονισμό Λειτουργίας, σε ειδικό λογαριασμό ταμειακής διαχείρισης που τηρεί στην Τράπεζα της Ελλάδος. Η χρηματοδότηση που καταβλήθηκε βάσει της από 15.7.2016 Σύμβασης της Ελληνικής Δημοκρατίας με την Ευρωπαϊκή Τράπεζα Επενδύσεων συνιστά δανειακό έσοδο του Κρατικού Προϋπολογισμού και το ισόποσο αυτής εγγράφεται σε ειδικό για το Ίδρυμα κωδικό προϋπολογισμού του Υπουργείου Παιδείας, Έρευνας και Θρησκευμάτων και ανέρχεται στο ύψος των 180.000.000 ευρώ. Από το ποσό αυτό έχουν ήδη εκταμιευθεί 54.000.000 ευρώ ενώ αναμένεται να εκταμιευτούν άλλα 36.000.000 εντός του 2019.

Επιπρόσθετα, το ΕΛ.ΙΔ.Ε.Κ. έχει λάβει χρηματοδότηση ύψους 120.000.000 ευρώ από το συγχρηματοδοτούμενο σκέλος του Προγράμματος Δημοσίων Επενδύσεων εκ των οποίων τα 60.000.000 στο τέλος του 2018. Εντός του 2019 αναμένεται έγκριση δωρεάς από το Ίδρυμα Σταύρος Νιάρχος ύψους 5.000.000 ευρώ για τη χρηματοδότηση – γέφυρα ερευνητών οι οποίοι έχουν υποβάλει ερευνητικές προτάσεις σε προκηρύξεις του Ευρωπαϊκού Συμβουλίου Έρευνας (European Research Council – ERC), έχουν αξιολογηθεί και βαθμολογηθεί με Α ή Β κατά τη δεύτερη φάση αλλά δεν έχουν χρηματοδοτηθεί, συνολικού προϋπολογισμού 10.000.000 ευρώ.

Τομείς και Προκηρύξεις δράσεων

Στον παρακάτω πίνακα 1 παρουσιάζεται η κατανομή των δράσεων ανά τομέα και προκήρυξη καθώς και η πηγή χρηματοδότησής τους σύμφωνα με την δανειακή συμφωνία, τις υπουργικές αποφάσεις, τις αποφάσεις του Επιστημονικού Συμβουλίου και του Διευθυντή.

Πίνακας 1: Κατανομή των δράσεων του ΕΛ.ΙΔ.Ε.Κ. ανά τομέα και προκήρυξη

ΠΡΟΫΠΟΛΟΓΙΣΜΟΣ ΑΝΑ ΔΡΑΣΗ			ΠΗΓΕΣ ΧΡΗΜΑΤΟΔΟΤΗΣΗΣ ΔΡΑΣΕΩΝ		
ΤΟΜΕΙΣ ΔΡΑΣΗΣ ΕΛ.ΙΔ.Ε.Κ.	ΠΡΟΚΗΡΥΞΕΙΣ	ΠΡΟΫΠΟΛΟΓΙΣΜΟΣ	ΕΤΕπ	ΠΔΕ	ΔΩΡΕΑ ΙΔΡΥΜΑΤΟΣ ΣΤΑΥΡΟΣ ΝΙΑΡΧΟΣ
ΒΑΣΙΚΗ ΕΡΕΥΝΑ (ΜΕΛΗ ΔΕΠ / ΕΡΕΥΝΗΤΕΣ/ΤΡΙΕΣ) το λιγότερο 38%	1Η	44.000.000	28.102.800,00	15.897.200,00	
	2Η	24.500.000	20.864.200,00	3.635.800,00	
	3Η	24.580.000	20.932.328,00	3.647.672,00	
	ΣΥΝΟΛΟ	93.080.000	69.899.328	23.180.672	
ΥΠΟΤΡΟΦΟΙ	1Η ΓΓΕΤ*	13.500.000			
	2Η	10.000.000	8.517.000,00	1.483.000,00	
	3Η	8.000.000	6.813.600,00	1.186.400,00	
	4Η	5.000.000	4.258.500,00	741.500,00	
	ΣΥΝΟΛΟ	36.500.000	19.589.100	3.410.900	
ΜΕΤΑΔΙΔΑΚΤΟΡΕΣ (ΥΠΟΤΡΟΦΟΙ ΚΑΙ ΜΕΤΑΔΙΔΑΚΤΟΡΕΣ το λιγότερο 38%)	1Η ΓΓΕΤ*	34.000.000			
	2Η	16.580.000	14.121.186,00	2.458.814,00	
	3Η	12.250.000	1.916.325,00	10.333.675,00	
	ΣΥΝΟΛΟ	62.830.000	16.037.511	12.792.489	
ΕΞΟΠΛΙΣΜΟΣ μέχρι 16%	1Η	20.000.000	17.034.000,00	2.966.000,00	
	2Η	14.560.000	12.400.752,00	2.159.248,00	
	ΣΥΝΟΛΟ	34.560.000	29.434.752	5.125.248	
ΕΠΙΣΤΗΜΗ ΚΑΙ ΚΟΙΝΩΝΙΑ μέχρι 8%	1Η	1.030.000	877.251,00	152.749,00	
	2Η	10.000.000	4.255.258,00	744.742,00	5.000.000
	3Η	3.000.000	2.555.100,00	444.900,00	
	4Η	1.000.000	851.700	148.300	
	ΣΥΝΟΛΟ	10.030.000	8.539.309	1.490.691	
ΓΓΕΤ*	ΓΓΕΤ*(1Η-1Η ΓΓΕΤ)		17.500.000	30.000.000	
ΣΥΝΟΛΟ ΔΡΑΣΕΩΝ		242.000.000	161.000.000	76.000.000	5.000.000

Χρηματικές ροές

Α. Πίνακας 2: Εκροές Χρηματοδοτούμενων Έργων ανά Πηγή Χρηματοδότησης (Πρόβλεψη για τα έτη 2019-2027)

ΕΚΡΟΕΣ ΧΡΗΜΑΤΟΔΟΤΟΥΜΕΝΩΝ ΕΡΓΩΝ ΑΝΑ ΠΗΓΗ ΧΡΗΜΑΤΟΔΟΤΗΣΗΣ (ΠΡΟΒΛΕΨΗ ΓΙΑ ΤΑ ΕΤΗ 2019-2027)			
ΕΤΗ	ΠΛΗΡΩΜΕΣ ΧΡΗΜΑΤΟΔΟΤΟΥΜΕΝΩΝ ΕΡΓΩΝ ΕΤΕπ	ΠΛΗΡΩΜΕΣ ΧΡΗΜΑΤΟΔΟΤΟΥΜΕΝΩΝ ΕΡΓΩΝ ΠΔΕ	ΠΛΗΡΩΜΕΣ ΧΡΗΜΑΤΟΔΟΤΟΥΜΕΝΩΝ ΕΡΓΩΝ ΔΩΡΕΑΣ ΙΣΝ
2016	17.500.000		
2017		20.000.000	
2018			
2019	13.137.609	12.292.391	
2020	28.912.852	16.035.148	3.750.000
2021	28.742.745	5.007.255	750.000
2022	16.255.738	10.181.262	500.000
2023	32.742.176	5.703.824	
2024	7.807.166	3.197.334	
2025	8.203.557	2.454.943	
2026	5.604.924	763.076	
2027	2.093.233	364.767	
ΣΥΝΟΛΑ	161.000.000	76.000.000	5.000.000

Β. Πίνακας 3 – Εισροές (Πρόβλεψη για τα έτη 2019-2021)

ΕΙΣΡΟΕΣ (ΠΡΟΒΛΕΨΗ ΓΙΑ ΤΑ ΕΤΗ 2019-2021)				
ΕΤΗ	ΚΑΤΑΒΟΛΕΣ ΕΤΕπ	ΚΑΤΑΒΟΛΕΣ ΠΔΕ	ΚΑΤΑΒΟΛΕΣ ΔΩΡΕΑΣ ΙΣΝ	ΣΥΝΟΛΟ ΕΙΣΡΟΩΝ
2016		60.000.000		60.000.000
2017	18.000.000			18.000.000
2018	36.000.000	60.000.000		96.000.000
2019	36.000.000			36.000.000
2020	36.000.000		3.750.000	39.750.000
2021	36.000.000		750.000	36.750.000
2021	18.000.000			18.000.000
2022			500.000	500.000
ΣΥΝΟΛΟ	180.000.000	120.000.000	5.000.000	305.000.000

Οι χρηματικές εισροές της δανειακής σύμβασης πραγματοποιούνται υπό την αίρεση συμβασιολογίας ποσοστού 80% των προηγούμενων εκταμιεύσεων της τράπεζας προς το ΕΛ.ΙΔ.Ε.Κ.

Δεν περιλαμβάνονται οι τόκοι.

Αποτίμηση Υφιστάμενης Κατάστασης (SWOT ANALYSIS)

S

Δυνατά Σημεία

- Αξιολόγηση με μοναδικό κριτήριο την ποιότητα και την αριστεία χωρίς θεματικούς, γεωγραφικούς ή άλλους περιορισμούς
- Ανθρώπινο δυναμικό υψηλών προσόντων
- Όραμα
- Πρωτότυπο σχήμα Διακυβέρνησης: Συμμετοχή της επιστημονικής κοινότητας στα όργανα διοίκησης.
- Ανεξάρτητες επιτροπές αξιολόγησης

W

Αδυναμίες

- Ασφυκτικό πλαίσιο δημοσιονομικών κανόνων
- Περιορισμένες κτιριακές υποδομές

O

Ευκαιρίες

- Τακτικές χρηματοδοτικών ροών (μεσοπρόθεσμα)
- Συνεργασίες με Τρίτους
- Καθορισμός και τυποποίηση διαδικασιών υπό εξέλιξη
- Πληροφοριακό Σύστημα αξιολόγησης, Μητρώου και διαχείρισης υπό εξέλιξη
- Στελέχωση και εκπαίδευση προσωπικού υπό εξέλιξη
- Διαμόρφωση νέας νοοτροπίας και συνθηκών αξιολόγησης
- Φιλικό περιβάλλον

T

Απειλές

- Αδυναμία νέας χρηματοδότησης
- Αδυναμία εύρεσης αξιολογητών
- Αδυναμία διασφάλισης ποιότητας αξιολόγησης
- Αδυναμία συνέχειας και συνέπειας στις δράσεις

Δράσεις – Θεσμικό Πλαίσιο

Α. Σύμφωνα με το άρθρο 47 του ν. 4415/2016, πριν την ίδρυση του ΕΛ.ΙΔ.Ε.Κ. εκχωρήθηκαν μέσω της δανειακής σύμβασης 18.000.000,00 ευρώ, τα οποία διαχειρίστηκε η ΓΓΕΤ, με βάση τη με αρ. πρωτ. 196096/12/2016 απόφαση του Αναπληρωτή Υπουργού Παιδείας, Έρευνας και Θρησκευμάτων.

Β. Εκδόθηκε η με αρ. πρωτ. 245/2017 (ΦΕΚ Β' 1066) απόφαση του Αναπληρωτή Υπουργού Παιδείας, Έρευνας και Θρησκευμάτων με θέμα «Ετήσιος προγραμματισμός των δράσεων και κατανομή πόρων του ΕΛ.ΙΔ.Ε.Κ. για το έτος 2017», όπως τροποποιήθηκε με τη με αρ. πρωτ. 223400/2017 και την 77320/2018 όμοιες αποφάσεις (ΠΑΡΑΡΤΗΜΑ 1).

Γ. Εκδόθηκε η με αρ. πρωτ. 69615/2018 (ΦΕΚ Β' 1907) απόφαση του Αναπληρωτή Υπουργού Παιδείας, Έρευνας και Θρησκευμάτων με θέμα «Ετήσιος προγραμματισμός των δράσεων και κατανομή πόρων του ΕΛ.ΙΔ.Ε.Κ. για το έτος 2018»(ΠΑΡΑΡΤΗΜΑ 2).

Δ. Εκδόθηκε η με αρ. πρωτ 2351/03.07.2018 Απόφαση του ΕΣ με θέμα «Επιχειρησιακό Σχέδιο έτους 2018»

Δ. Εκδόθηκε η με αρ. πρωτ. 29898/2019 (Β' 809) απόφαση του Αναπληρωτή Υπουργού Παιδείας, Έρευνας και Θρησκευμάτων με θέμα «Ετήσιος προγραμματισμός των δράσεων και κατανομή πόρων του ΕΛ.ΙΔ.Ε.Κ. για το έτος 2019» (ΠΑΡΑΡΤΗΜΑ 3).

Στόχοι και Γενικά Στοιχεία Δράσεων

Α. Αιτήσεις Υποτροφιών για Υποψηφίους Διδάκτορες

Στόχος της Δράσης είναι η υποστήριξη Υποψηφίων Διδασκόντων (ΥΔ) για τη διεξαγωγή υψηλού επιπέδου έρευνας στην Ελλάδα. Η δράση αυτή του Ελληνικού Ιδρύματος Έρευνας και Καινοτομίας (ΕΛ.ΙΔ.Ε.Κ.) αποσκοπεί στη χρηματοδότηση ΥΔ για την εκπόνηση της διδακτορικής τους διατριβής σε Ανώτατα Εκπαιδευτικά Ιδρύματα (ΑΕΙ) και Ανώτατα Στρατιωτικά Εκπαιδευτικά Ιδρύματα (ΑΣΕΙ) στην Ελλάδα. Η διάρκεια της χρηματοδότησης (υπό μορφή υποτροφίας) είναι από 12 έως 36 μήνες.

Οι αιτήσεις κατατάσσονται κατ' επιλογή του/της υποβάλλοντος/ουσας την αίτηση σε μια από τις ακόλουθες ευρείες επιστημονικές περιοχές: Α. Φυσικές Επιστήμες Β. Επιστήμες Μηχανικού και Τεχνολογίας Γ. Επιστήμες Ζωής (Ιατρικής και Επιστήμες Υγείας) Δ. Γεωπονικές Επιστήμες και Τρόφιμα Ε. Μαθηματικά και Επιστήμες της Πληροφορίας ΣΤ. Κοινωνικές Επιστήμες Ζ. Ανθρωπιστικές Επιστήμες και Τέχνες Η. Περιβάλλον και Ενέργεια Θ. Διοίκηση και Οικονομία της Καινοτομίας.

B. Προτάσεις ερευνητικών έργων με Επιστημονικούς Υπευθύνους Μεταδιδακτορικούς Ερευνητές/Τριες

Στόχος της Δράσης είναι η υποστήριξη της υλοποίησης επιλεγμένων ερευνητικών έργων υψηλής επιστημονικής ποιότητας και αριστείας, στα οποία Επιστημονικοί Υπεύθυνοι (ΕΥ) είναι Μεταδιδακτορικοί/κές Ερευνητές/τριες (ΜΕ-ΕΥ).

Η Δράση έχει σχεδιαστεί με στόχο να υποστηρίξει Μεταδιδακτορικούς Ερευνητές για να κατευθύνουν την υλοποίηση ερευνητικού Έργου ως Επιστημονικοί Υπεύθυνοι και να διαμορφώσουν τη δική τους ανεξάρτητη Ερευνητική Ομάδα. Απώτερος σκοπός της δράσης είναι η διαμόρφωση νέων προοπτικών στην επιστημονική και επαγγελματική πορεία τόσο του ΜΕ-ΕΥ όσο και των μελών της Ερευνητικής Ομάδας (ΕΟ) του έργου, και η δημιουργία των κατάλληλων προϋποθέσεων για την αξιοποίηση του υφιστάμενου επιστημονικού δυναμικού της χώρας και την προσέλκυση νέων επιστημόνων που εργάζονται στο εξωτερικό. Το προτεινόμενο ερευνητικό Έργο («Πρόταση») θα πρέπει να είναι πρωτότυπο, να αναφέρεται σε ερευνητικό τομέα αιχμής, να έχει σημαντική επιστημονική απήχηση και να πληροί κριτήρια υψηλής επιστημονικής ποιότητας και αριστείας. Επιστημονικοί Υπεύθυνοι των ερευνητικών έργων θα είναι Μεταδιδακτορικοί Ερευνητές (παρ.12 του άρθρου 24 του Ν4386/2016).

Οι προτάσεις κατατάσσονται κατ' επιλογή του/της υποβάλλοντος/ουσας την αίτηση σε μια από τις ακόλουθες ευρείες επιστημονικές περιοχές: Α. Φυσικές Επιστήμες Β. Επιστήμες Μηχανικού και Τεχνολογίας Γ. Επιστήμες Ζωής (Ιατρικής και Επιστήμες Υγείας) Δ. Γεωπονικές Επιστήμες και Τρόφιμα Ε. Μαθηματικά και Επιστήμες της Πληροφορίας ΣΤ. Κοινωνικές Επιστήμες Ζ. Ανθρωπιστικές Επιστήμες και Τέχνες Η. Περιβάλλον και Ενέργεια Θ. Διοίκηση και Οικονομία της Καινοτομίας.

Οι ΜΕ-ΕΥ πρέπει να επιδείξουν τον πρωτοποριακό χαρακτήρα, τη φιλοδοξία και τη σκοπιμότητα της επιστημονικής τους πρότασης. Μέλημα των ΜΕ-ΕΥ θα είναι ο συνεχής έλεγχος και η εξασφάλιση της ορθής υλοποίησης του έργου, τόσο στο φυσικό όσο και στο οικονομικό αντικείμενο, σε συμφωνία με όσα προτείνονται στην ερευνητική Πρόταση.

Στην Ερευνητική Ομάδα του έργου μπορούν να συμμετέχουν, εκτός από τον ΜΕ-ΕΥ, και άλλοι Μεταδιδακτορικοί Ερευνητές, Υποψήφιοι Διδάκτορες, Μεταπτυχιακοί Φοιτητές, επιστημονικοί και τεχνικοί συνεργάτες, καθώς και λοιπό προσωπικό που ανήκει είτε στον Φορέα Υποδοχής (ΦΥ) είτε σε Συνεργαζόμενο Φορέα (ΣΦ). Το Έργο θα μπορεί να υλοποιηθεί σε Φορέα Υποδοχής, ο οποίος μπορεί να είναι Α.Ε.Ι. (Πανεπιστήμιο ή Τ.Ε.Ι.) ή Ερευνητικό Κέντρο-Ινστιτούτο (Ε.Κ.-Ι.) ή Ερευνητικό Πανεπιστημιακό Ινστιτούτο (Ε.Π.Ι.) ή Ανώτατο Στρατιωτικό Εκπαιδευτικό Ίδρυμα (Α.Σ.Ε.Ι.). Τα ερευνητικά Έργα που θα χρηματοδοτηθούν θα επιλεγούν μέσα από διαδικασία αξιολόγησης.

Γ. Προτάσεις ερευνητικών έργων με Επιστημονικούς Υπευθύνους Μέλη ΔΕΠ και Ερευνητές/Τριες

Στόχος της παρούσας δράσης είναι η υποστήριξη της υλοποίησης επιλεγμένων ερευνητικών έργων υψηλής επιστημονικής ποιότητας στο πλαίσιο της προσπάθειας για τη στήριξη της ερευνητικής δραστηριότητας της Χώρας. Τα ερευνητικά έργα της παρούσας δράσης θα υλοποιηθούν σε Πανεπιστήμια, ΤΕΙ, Ερευνητικά Πανεπιστημιακά Ινστιτούτα (ΕΠΙ) και Ερευνητικά Κέντρα – Ινστιτούτα της Χώρας που καλούνται Φορείς Υποδοχής (ΦΥ), εμπλουτίζοντας τις ερευνητικές δραστηριότητες που διεξάγονται σε αυτά. Η δράση αυτή έρχεται σε συνέχεια και συμπληρωματικά των δράσεων του ΕΛ.ΙΔ.Ε.Κ. για την ενίσχυση υποψήφιων διδασκόντων και μεταδιδακτορικών ερευνητών/τριών στο πλαίσιο της έμπρακτης υποστήριξης της έρευνας που διεξάγεται στη Χώρα. Επιπλέον, η δράση αυτή εντάσσεται στο πλαίσιο αξιοποίησης του επιστημονικού δυναμικού της Χώρας στοχεύοντας και στην παραμονή των νέων επιστημόνων αλλά και την προσέλκυση των αντίστοιχων που εργάζονται στο εξωτερικό.

Επιστημονικοί Υπεύθυνοι (ΕΥ) δύναται να είναι μέλη ΔΕΠ (άρθρο 2 στοιχ. ια του Ν. 4485/2017) των Ανωτάτων Εκπαιδευτικών Ιδρυμάτων (ΑΕΙ), ερευνητές των Ερευνητικών Κέντρων (ΕΚ, άρθρο 18 του Ν. 4310/2014), των Ερευνητικών Πανεπιστημιακών Ινστιτούτων (ΕΠΙ) και των Ανωτάτων Στρατιωτικών Εκπαιδευτικών Ιδρυμάτων (ΑΣΕΙ) της Χώρας και αποτελούν προσωπικό των Φορέων, οι οποίοι είναι κύριοι δικαιούχοι χρηματοδότησης του ΕΛ.ΙΔ.Ε.Κ.(άρθρο 2 παρ. 2α του Ν. 4429/2016), όπως συγκεκριμενοποιούνται για τις ανάγκες της παρούσας προκήρυξης παρακάτω. Η δράση είναι προσαρμοσμένη στα ιδιαίτερα χαρακτηριστικά της ερευνητικής προσπάθειας σε καθεμία από τις επιστημονικές περιοχές που καλύπτει και δεν τίθενται κανενός είδους θεματικοί ή γεωγραφικοί περιορισμοί.

Το προτεινόμενο ερευνητικό έργο θα πρέπει να είναι πρωτότυπο, να αναφέρεται σε ερευνητικό τομέα αιχμής, να έχει σημαντική επιστημονική απήχηση σε διεθνές επίπεδο και να πληροί κριτήρια υψηλής επιστημονικής ποιότητας και αριστείας.

Κάθε πρόταση για ερευνητικό έργο θα υποβάλλεται σε ένα επιστημονικό πεδίο σε μία από τις ακόλουθες ευρείες επιστημονικές περιοχές: Α. Φυσικές Επιστήμες Β. Επιστήμες Μηχανικού και Τεχνολογίας Γ. Επιστήμες Ζωής (Ιατρική και Επιστήμες Υγείας) Δ. Γεωπονικές Επιστήμες – Τρόφιμα Ε. Μαθηματικά και Επιστήμες της Πληροφορίας ΣΤ. Κοινωνικές Επιστήμες Ζ. Ανθρωπιστικές Επιστήμες και Τέχνες Η. Περιβάλλον και Ενέργεια Θ. Διοίκηση και Οικονομία της Καινοτομίας.

Δ. Προτάσεις ερευνητικού εξοπλισμού μεγάλης αξίας

Στόχος της παρούσας δράσης είναι η προμήθεια επιστημονικού εξοπλισμού μεγάλης αξίας και στρατηγικής σημασίας, στο πλαίσιο της προσπάθειας για τη στήριξη της ερευνητικής δραστηριότητας της Χώρας. Η δράση υλοποιείται σε Πανεπιστήμια, ΤΕΙ, Ερευνητικά Πανεπιστημιακά Ινστιτούτα (ΕΠΙ) και Ερευνητικά Κέντρα – Ινστιτούτα της Χώρας που καλούνται Φορείς Υποδοχής (ΦΥ) ενδυναμώνοντας ή επεκτείνοντας τις υφιστάμενες ερευνητικές τους δομές.

Η δράση αυτή έρχεται σε συνέχεια και συμπληρωματικά των δράσεων του ΕΛ.ΙΔ.Ε.Κ. για την ενίσχυση υποψηφίων διδακτόρων, μεταδιδακτορικών ερευνητών/τριών και Μελών ΔΕΠ/Ερευνητών-τριών στο πλαίσιο της έμπρακτης υποστήριξης της έρευνας που διεξάγεται στη Χώρα. Επιπλέον, η δράση αυτή εντάσσεται στο πλαίσιο αξιοποίησης του επιστημονικού δυναμικού της Χώρας στοχεύοντας και στην παραμονή των νέων επιστημόνων αλλά και την προσέλκυση των αντίστοιχων που εργάζονται στο εξωτερικό. Επιστημονικοί Υπεύθυνοι (ΕΥ) δύναται να είναι μέλη ΔΕΠ (άρθρο 2 στοιχ. ια του Ν. 4485/2017) των Ανωτάτων Εκπαιδευτικών Ιδρυμάτων (ΑΕΙ), ερευνητές των Ερευνητικών Κέντρων (ΕΚ, άρθρο 18 του Ν. 4310/2014), των Ερευνητικών Πανεπιστημιακών Ινστιτούτων (ΕΠΙ) και των Ανωτάτων Στρατιωτικών Εκπαιδευτικών Ιδρυμάτων (ΑΣΕΙ) της Χώρας και αποτελούν προσωπικό των Φορέων, οι οποίοι είναι κύριοι δικαιούχοι χρηματοδότησης του ΕΛ.ΙΔ.Ε.Κ.(άρθρο 2 παρ. 2α του Ν. 4429/2016), όπως συγκεκριμενοποιούνται για τις ανάγκες της παρούσας προκήρυξης παρακάτω. Η δράση είναι προσαρμοσμένη στα ιδιαίτερα χαρακτηριστικά της ερευνητικής προσπάθειας σε καθεμία από τις επιστημονικές περιοχές που καλύπτει και δεν τίθενται κανενός είδους θεματικοί ή γεωγραφικοί περιορισμοί.

Κάθε πρόταση για ερευνητικό έργο θα υποβάλλεται σε ένα επιστημονικό πεδίο σε μία από τις ακόλουθες ευρείες επιστημονικές περιοχές: Α. Φυσικές Επιστήμες Β. Επιστήμες Μηχανικού και Τεχνολογίας Γ. Επιστήμες Ζωής (Ιατρική και Επιστήμες Υγείας) Δ. Γεωπονικές Επιστήμες – Τρόφιμα Ε. Μαθηματικά και Επιστήμες της Πληροφορίας ΣΤ. Κοινωνικές Επιστήμες Ζ. Ανθρωπιστικές Επιστήμες και Τέχνες Η. Περιβάλλον και Ενέργεια Θ. Διοίκηση και Οικονομία της Καινοτομίας.

Διαδικασία Αξιολόγησης Αιτήσεων Υποτροφιών και Ερευνητικών Προτάσεων

Η αξιολόγηση των ερευνητικών προτάσεων και αιτήσεων υποτροφιών ενεργείται σύμφωνα με το άρθρο 5 του Ν. 4429/2016 όπως ισχύει, τις διατάξεις του Εσωτερικού Κανονισμού Λειτουργίας του Ιδρύματος και τις αποφάσεις του Επιστημονικού Συμβουλίου. Η υποβολή και αξιολόγηση των προτάσεων διενεργείται μέσω της Διαδικτυακής Πύλης του Ιδρύματος και με διαδικασίες που εξασφαλίζουν την ταχεία και απαλλαγμένη από περιττό διοικητικό φορτίο ολοκλήρωση των προγραμμάτων.

Η αξιολόγηση των υποψήφιων δικαιούχων γίνεται από επιτροπή αξιολογητών, αποτελούμενη από πέντε (5) έως είκοσι (20) μέλη. Η επιτροπή αξιολόγησης μπορεί να υποβοηθείται στο έργο της από έναν ή περισσότερους ανεξάρτητους εμπειρογνώμονες ανάλογα με το είδος και το πλήθος των επιστημονικών πεδίων που καλύπτει μία δράση ή ένα πρόγραμμα. Οι εν λόγω εμπειρογνώμονες και τα μέλη επιτροπών αξιολόγησης προέρχονται από το Μητρώο Πιστοποιημένων Αξιολογητών του ΕΛ.ΙΔ.Ε.Κ. και έως τη δημιουργία αυτού από το Μητρώο Πιστοποιημένων Αξιολογητών του άρθρου 27 του ν. 4310/2014 (Α` 258) και διαθέτουν τα προσόντα που σχετίζονται με το αντικείμενο του προς αξιολόγηση έργου. Αν για ορισμένη αξιολόγηση δεν υπάρχουν οι απαιτούμενοι για τη συγκεκριμένη περίπτωση ειδικοί επιστήμονες ή οι υφιστάμενοι δεν καλύπτουν τις ανάγκες της συγκεκριμένης αξιολόγησης, επιτρέπεται, με απόφαση του Επιστημονικού Συμβουλίου, να ορίζονται ως μέλη ειδικοί επιστήμονες της ημεδαπής ή αλλοδαπής που δεν περιλαμβάνονται στο Μητρώο Πιστοποιημένων Αξιολογητών.

Τους εμπειρογνώμονες και την επιτροπή ορίζει το Επιστημονικό Συμβούλιο, ύστερα από εισήγηση της Θεματικής Συμβουλευτικής Επιτροπής. Κάθε μέλος του Ε.Σ. του Ιδρύματος επικουρείται στο έργο του από Θεματική Συμβουλευτική Επιτροπή (ΘΕ.Σ.Ε.) αποτελούμενη από πέντε (5) καταξιωμένους επιστήμονες εξειδικευμένους στη θεματική περιοχή που εποπτεύει. Στη ΘΕ.Σ.Ε. μετέχει αυτοδικαίως, ο Πρόεδρος του αντίστοιχου θεματικού ΤΕΣ, με αναπληρωτή του τον Αντιπρόεδρο του ΤΕΣ.

Για τη συγκρότηση της ΘΕ.Σ.Ε., η Συμβουλευτική Επιτροπή του Ιδρύματος προτείνει στον Υπουργό διπλάσιο τουλάχιστον αριθμό μελών, τα οποία προέρχονται από το ΕΣΕΚ ή το αντίστοιχο θεματικό ΤΕΣ. Ο Υπουργός εκδίδει την πράξη συγκρότησης της ΘΕ.Σ.Ε. Συντονιστής της ΘΕ.Σ.Ε. είναι αυτοδικαίως το (1) μέλος του Ε.Σ., με πρωτοβουλία του οποίου συνεδριάζουν οι ΘΕ.Σ.Ε. τουλάχιστον (2) δύο φορές το χρόνο. Η θητεία των μελών της

ΘΕ.Σ.Ε. είναι ετήσια με δυνατότητα ανανέωσης. Τα μέλη της ΘΕ.Σ.Ε. κατά τη διάρκεια της θητείας τους υπόκεινται σε ασυμβίβαστα.

Για την αξιολόγηση των προτάσεων κάθε προκήρυξης, οι ΘΕ.Σ.Ε. συγκαλούνται υποχρεωτικώς εντός δεκαπέντε (15) ημερών από τη λήξη της προθεσμίας υποβολής προτάσεων, προκειμένου να προτείνουν στο Επιστημονικό Συμβούλιο εντός αποκλειστικής προθεσμίας τριάντα (30) ημερών από τη σύγκλησή τους τουλάχιστον διπλάσιο αριθμό εμπειρογνομόνων από τον απαιτούμενο για τη συγκρότηση της επιτροπής αξιολόγησης των προτάσεων. Αν κάποια ΘΕ.Σ.Ε. δεν υποβάλλουν για οποιονδήποτε λόγο τον κατάλογο των υποψήφιων εμπειρογνομόνων η επιλογή τους γίνεται από το Ε.Σ.

Οι πράξεις που αφορούν την επιλογή, τον ορισμό, τις μετακινήσεις εκτός έδρας και τις αμοιβές των εμπειρογνομόνων και των μελών των επιτροπών δημοσιεύονται και αναρτώνται στο Πρόγραμμα Διαύγεια αμέσως μετά τη διεξαγωγή και ολοκλήρωση των αξιολογήσεων.

Τα αποτελέσματα της αξιολόγησης κοινοποιούνται αμέσως στους υποψηφίους, με εξατομικευμένη αναφορά και τεκμηρίωση της απόφασης αξιολόγησης. Ο υποψήφιος έχει δικαίωμα υποβολής ένστασης για λόγους νομιμότητας της απόφασης, εντός προθεσμίας δέκα (10) ημερών, που αρχίζει από την κοινοποίηση της απόφασης αξιολόγησης, ενώπιον επιτροπής ενστάσεων που συγκροτείται προς τούτο με απόφαση του Επιστημονικού Συμβουλίου.

Η επιτροπή ενστάσεων αποτελείται από τρία (3) μέλη που προέρχονται από το Μητρώο Πιστοποιημένων Αξιολογητών του ΕΛ.ΙΔ.Ε.Κ. και έως τη δημιουργία αυτού από το Μητρώο Πιστοποιημένων Αξιολογητών του άρθρου 27 του ν. 4310/2014 (Α` 258) και διαθέτουν τα προσόντα που προβλέπονται στις διατάξεις αυτές και τα οποία σχετίζονται με το αντικείμενο του προς αξιολόγηση έργου. Τα μέλη της επιτροπής ενστάσεων είναι διαφορετικά από αυτά της επιτροπής αξιολόγησης. Η επιτροπή ενστάσεων αποφασίζει μέσα σε αποκλειστική προθεσμία δέκα (10) ημερών από την παρέλευση της προθεσμίας κατάθεσης των ενστάσεων. Η απόφαση της επιτροπής γνωστοποιείται στον Διευθυντή του Ιδρύματος και κοινοποιείται στον ενδιαφερόμενο.

Μετά από την αξιολόγηση των προτάσεων εκδίδεται η απόφαση χρηματοδότησης από τον Διευθυντή του Ιδρύματος. Η εν λόγω απόφαση αποτελεί εκτελεστή διοικητική πράξη και υπόκειται σε αίτηση ακύρωσης ενώπιον του Διοικητικού Εφετείου. Η όλη διαδικασία διέπεται από αυστηρούς κανόνες σύγκρουσης συμφερόντων και εμπιστευτικότητας που δεσμεύουν όλα τα μέρη που συμμετέχουν.

Μητρώο Πιστοποιημένων Αξιολογητών – Εμπειρογνομόνων ΕΛ.ΙΔ.Ε.Κ.

Για την αξιολόγηση των προτάσεων, την εξέταση των ενστάσεων και την πιστοποίηση των χρηματοδοτούμενων δράσεων του Ιδρύματος δημιουργείται Μητρώο Πιστοποιημένων Αξιολογητών - Εμπειρογνομόνων, επιστημόνων εγνωσμένου κύρους, από το οποίο προέρχονται οι ανεξάρτητοι εμπειρογνώμονες και τα μέλη των επιτροπών εμπειρογνομόνων και ενστάσεων καθώς και οι πιστοποιητές των χρηματοδοτούμενων έργων.

Ο καθορισμός των τυπικών και ουσιαστικών προσόντων και η πιστοποίηση των μελών του Μητρώου της παραγράφου 6 πραγματοποιείται από πενταμελή επιτροπή, η οποία συγκροτείται με απόφαση του Υπουργού και απαρτίζεται από τρία (3) μέλη της Συμβουλευτικής Επιτροπής και δύο (2) μέλη του Επιστημονικού Συμβουλίου του Ιδρύματος.

Στοιχεία Αξιολόγησης ανά Δράση

1η Προκήρυξη ερευνητικών έργων ΕΛ.ΙΔ.Ε.Κ. για την ενίσχυση των μελών ΔΕΠ και Ερευνητών/τριών και την προμήθεια ερευνητικού εξοπλισμού μεγάλης αξίας Κατηγορία I, II, III			
Επιστημονική Περιοχή	Υποβληθείσες προτάσεις Α Φάση	Μέλη Θεματικών Επιτροπών (ΘΕ)	Συνεδριάσεις Θεματικών Επιτροπών (ΘΕ)
ΕΠ1. Φυσικές Επιστήμες	416	21	3
ΕΠ2. Επιστήμες Μηχανικού & Τεχνολογίας	648	43	5
ΕΠ3. Επιστήμες Ζωής (Ιατρική & Επιστήμες Υγείας)	686	25	5
ΕΠ4. Γεωπονικές Επιστήμες - Τρόφιμα	238	13	4
ΕΠ5. Μαθηματικά και Επιστήμες Πληροφορίας	237	23	3
ΕΠ6. Κοινωνικές Επιστήμες	434	27	2
ΕΠ7. Ανθρωπιστικές Επιστήμες και Τέχνες	255	18	3
ΕΠ8. Περιβάλλον & Ενέργεια	191	23	4
ΕΠ9. Διοίκηση και Οικονομία της Καινοτομίας	74	7	4
Σύνολα	3179	200	33

Πίνακας 1: Συγκεντρωτικά στοιχεία μελών Θεματικών Επιτροπών και Εμπειρογνομόνων ανά Επιστημονική Περιοχή για την Α΄ Φάση Αξιολόγησης των Προτάσεων Κατηγορίας I, II, III.

1η Προκήρυξη ερευνητικών έργων ΕΛ.ΙΔ.Ε.Κ. για την ενίσχυση των μελών ΔΕΠ και Ερευνητών/τριών και την προμήθεια ερευνητικού εξοπλισμού μεγάλης αξίας Κατηγορία I, II				
Επιστημονική Περιοχή	Υποβληθείσες Β' Φάσης	Μέλη Θεματικών Επιτροπών (ΘΕ)	Εμπειρο- γνώμονες	Συνεδριάσεις Θεματικών Επιτροπών (ΘΕ)
ΕΠ1. Φυσικές Επιστήμες	84	17	37	1
ΕΠ2. Επιστήμες Μηχανικού & Τεχνολογίας	207	18	93	2
ΕΠ3. Επιστήμες Ζωής (Ιατρική & Επιστήμες Υγείας)	136	21	0	1
ΕΠ4. Γεωπονικές Επιστήμες - Τρόφιμα	72	12	8	3
ΕΠ5. Μαθηματικά και Επιστήμες Πληροφορίας	84	18	0	3
ΕΠ6. Κοινωνικές Επιστήμες	119	19	40	1
ΕΠ7. Ανθρωπιστικές Επιστήμες και Τέχνες	66	12	27	2
ΕΠ8. Περιβάλλον & Ενέργεια	95	10	2	1
ΕΠ9. Διοίκηση και Οικονομία της Καινοτομίας	17	7	0	2
Σύνολα	880	134	207	16

Πίνακας 2: Συγκεντρωτικά στοιχεία μελών Θεματικών Επιτροπών και εμπειρογνομόνων ανά Επιστημονική Περιοχή για τη Β' Φάση Αξιολόγησης των Προτάσεων Κατηγορίας I & II.

1η Προκήρυξη Δράσης Επιστήμη και Κοινωνία «200 Χρόνια από την Ελληνική Επανάσταση»				
	Υποβληθείσες Προτάσεις	Μέλη Επιτροπής	Εμπειρογνώμονες	Συναντήσεις Επιτροπής
Σύνολο	79	8	19	3

Πίνακας 3: Συγκεντρωτικά στοιχεία μελών ΘΕ και εμπειρογνομόνων

2η Προκήρυξη Υποτροφιών ΕΛ.ΙΔ.Ε.Κ. για Υποψήφιους Διδάκτορες				
Επιστημονική Περιοχή	Υποβληθείσες Αιτήσεις	Μέλη ΘΕ	Εμπειρο-γνώμονες	Συνεδριάσεις ΘΕ
ΕΠ1. Φυσικές Επιστήμες	213	16	0	3
ΕΠ2. Επιστήμες Μηχανικού & Τεχνολογίας	255	37	0	3
ΕΠ3. Επιστήμες Ζωής (Ιατρική & Επιστήμες Υγείας)	244	22	0	2
ΕΠ4. Γεωπονικές Επιστήμες - Τρόφιμα	62	8	0	3
ΕΠ5. Μαθηματικά και Επιστήμες Πληροφορίας	81	11	0	3
ΕΠ6. Κοινωνικές Επιστήμες	229	24	50	4
ΕΠ7. Ανθρωπιστικές Επιστήμες και Τέχνες	176	12	3	4
ΕΠ8. Περιβάλλον & Ενέργεια	43	13	0	3
ΕΠ9. Διοίκηση και Οικονομία της Καινοτομίας	24	7	0	5
Σύνολα	1.327	150	53	47

Πίνακας 4: Συγκεντρωτικά στοιχεία μελών Θεματικών Επιτροπών και Εμπειρογνομόνων ανά Επιστημονική Περιοχή.

Προγραμματισμός Δράσεων

Έχει συμπεριληφθεί Τροποποίηση της απόφασης του ΕΣ (2351/3.7.2018, 21ης Συνεδρίασης Επιστημονικού Συμβουλίου)

Δράσεις σε Στάδιο Χρηματοδότησης

Δύο (2) δράσεις συνολικού προϋπολογισμού **47.500.000 ευρώ** βρίσκονται στο στάδιο υλοποίησης των ερευνητικών έργων:

- **1η ΠΡΟΚΗΡΥΞΗ ΥΠΟΤΡΟΦΙΩΝ ΕΛ.ΙΔ.Ε.Κ. ΓΙΑ ΥΠΟΨΗΦΙΟΥΣ ΔΙΔΑΚΤΟΡΕΣ (Με την αρωγή της ΓΓΕΤ)**
(ΥΑ 245/2017 όπως έχει τροποποιηθεί και ισχύει 223400/19.12.2017, 77320/14.5.2018, 28384/22.2.2019)

Προϋπολογισμός: 13.500.000 ευρώ

Στάδιο Υλοποίησης: Χρηματοδότηση

Σύνολο Αριθμού Υποβληθεισών Αιτήσεων: 2114

Σύνολο Υποτροφιών: 561

Έναρξη Χρηματοδότησης: Σεπτέμβριος 2017

- **1η ΠΡΟΚΗΡΥΞΗ ΕΡΕΥΝΗΤΙΚΩΝ ΕΡΓΩΝ ΕΛ.ΙΔ.Ε.Κ. ΓΙΑ ΤΗΝ ΕΝΙΣΧΥΣΗ ΜΕΤΑΔΙΔΑΚΤΟΡΩΝ ΕΡΕΥΝΗΤΩΝ/ΤΡΙΩΝ (Με την αρωγή της ΓΓΕΤ)**
(ΥΑ 245/2017 όπως έχει τροποποιηθεί και ισχύει 223400/19.12.2017, 77320/14.5.2018, 28384/22.2.2019)

Προϋπολογισμός: 34.000.000 ευρώ

Στάδιο Υλοποίησης: Χρηματοδότηση

Σύνολο Αριθμού Υποβληθεισών Προτάσεων: 1671

Σύνολο Προτάσεων προς χρηματοδότηση: 189

Έναρξη Χρηματοδότησης: Οκτώβριος 2018

Δράσεις σε Εξέλιξη

Τέσσερις (4) δράσεις συνολικού προϋπολογισμού **91.610.000 ευρώ** βρίσκονται σε εξέλιξη:

- **1η ΠΡΟΚΗΡΥΞΗ ΕΡΕΥΝΗΤΙΚΩΝ ΕΡΓΩΝ ΕΛ.ΙΔ.Ε.Κ. ΓΙΑ ΤΗΝ ΕΝΙΣΧΥΣΗ ΤΩΝ ΜΕΛΩΝ ΔΕΠ ΚΑΙ ΕΡΕΥΝΗΤΩΝ/ΤΡΙΩΝ ΚΑΙ ΤΗΝ ΠΡΟΜΗΘΕΙΑ ΕΡΕΥΝΗΤΙΚΟΥ ΕΞΟΠΛΙΣΜΟΥ ΜΕΓΑΛΗΣ ΑΞΙΑΣ** (ΥΑ 245/2017 όπως έχει τροποποιηθεί και ισχύει 223400/19.12.2017, 77320/14.5.2018, 28384/22.2.2019)

Προϋπολογισμός: 64.000.000 ευρώ (44.000.000 + 20.000.000 ευρώ).

Στάδιο Υλοποίησης: Β' Φάση Αξιολόγησης

Σύνολο Αριθμού Υποβληθεισών Προτάσεων: 3.179

Αναμενόμενο Χρονοδιάγραμμα:

Ολοκλήρωση Αξιολόγησης: Κατηγορίες I και II: 9ος/2019

Κατηγορία III: 10ος 2019

Έναρξη Χρηματοδότησης: Κατηγορίες I και II: 12^{ος} 2019-1ος 2020

Κατηγορία III: 1ος-2ος 2020

- **2η ΠΡΟΚΗΡΥΞΗ ΥΠΟΤΡΟΦΙΩΝ ΕΛ.ΙΔ.Ε.Κ. ΓΙΑ ΥΠΟΨΗΦΙΟΥΣ ΔΙΔΑΚΤΟΡΕΣ** (ΥΑ 245/2017 όπως έχει τροποποιηθεί και ισχύει 223400/19.12.2017, 77320/14.5.2018, 28384/22.2.2019)

Προϋπολογισμός: 10.000.000 ευρώ

Στάδιο Υλοποίησης: Αξιολόγηση

Σύνολο Αριθμού Υποβληθεισών Αιτήσεων: 1.327

Αναμενόμενο Χρονοδιάγραμμα:

Ολοκλήρωση Αξιολόγησης: 6ος 2019

Έναρξη Χρηματοδότησης: 10ος 2019

- **ΠΡΟΚΗΡΥΞΗ 1ης ΔΡΑΣΗΣ «ΕΠΙΣΤΗΜΗ ΚΑΙ ΚΟΙΝΩΝΙΑ» «200 ΧΡΟΝΙΑ ΑΠΟ ΤΗΝ ΕΛΛΗΝΙΚΗ ΕΠΑΝΑΣΤΑΣΗ»**

(ΥΑ 245/2017 όπως έχει τροποποιηθεί και ισχύει 223400/19.12.2017, 77320/14.5.2018, 28384/22.2.2019)

Προϋπολογισμός: 1.030.000 ευρώ
Στάδιο Υλοποίησης: Αξιολόγηση
Σύνολο Αριθμού Υποβληθεισών Προτάσεων: 79

Αναμενόμενο Χρονοδιάγραμμα:

Ολοκλήρωση Αξιολόγησης: 10ος-11ος 2019
Έναρξη Χρηματοδότησης: 12ος 2019

- **2η ΠΡΟΚΗΡΥΞΗ ΕΡΕΥΝΗΤΙΚΩΝ ΕΡΓΩΝ ΕΛ.ΙΔ.Ε.Κ. ΓΙΑ ΤΗΝ ΕΝΙΣΧΥΣΗ ΜΕΤΑΔΙΔΑΚΤΟΡΩΝ ΕΡΕΥΝΗΤΩΝ/ΤΡΙΩΝ (ΥΑ 69615/3.5.2018, ΦΕΚ 1907/29.5.2018)**

Προϋπολογισμός: 16.580.000 ευρώ
Στάδιο Υλοποίησης: Αξιολόγηση
Σύνολο Αριθμού Υποβληθεισών Προτάσεων: 1162

Αναμενόμενο Χρονοδιάγραμμα:

Ολοκλήρωση Αξιολόγησης: 3ος 2020
Έναρξη Χρηματοδότησης: 9ος 2020

Αναμενόμενες Δράσεις 2019 -2022

Εννέα (9) δράσεις συνολικού προϋπολογισμού **102.890.000 ευρώ** αναμένονται:

2019

- **2η ΠΡΟΚΗΡΥΞΗ ΤΗΣ ΔΡΑΣΗΣ «ΕΠΙΣΤΗΜΗ ΚΑΙ ΚΟΙΝΩΝΙΑ»**
Συνεργασία ΕΛ.ΙΔ.Ε.Κ. με το Ίδρυμα Σταύρος Νιάρχος
(ΥΑ 29898/26.2.2019 ΦΕΚ 809/7.3.2019)
Προϋπολογισμός: 10.000.000 € (Εκ των οποίων 5.000.000 προέρχονται από το ΙΣΝ)

Αναμενόμενο Χρονοδιάγραμμα:

Υποβολή: 9ος 2019

Έναρξη Χρηματοδότησης: 3ος 2020

- **3η ΠΡΟΚΗΡΥΞΗ ΤΗΣ ΔΡΑΣΗΣ «ΕΠΙΣΤΗΜΗ ΚΑΙ ΚΟΙΝΩΝΙΑ»**
(ΥΑ 69615/3.5.2018, ΦΕΚ 1907/29.5.2018)
Προϋπολογισμός: 3.000.000 €

Αναμενόμενο Χρονοδιάγραμμα:

Υποβολή: 11-12ος 2019

Ολοκλήρωση Αξιολόγησης: 11ος 2020

Έναρξη Χρηματοδότησης: 3ος 2021

2020

- **2η ΠΡΟΚΗΡΥΞΗ ΕΡΕΥΝΗΤΙΚΩΝ ΕΡΓΩΝ ΕΛ.ΙΔ.Ε.Κ. ΓΙΑ ΤΗΝ ΕΝΙΣΧΥΣΗ ΤΩΝ ΜΕΛΩΝ ΔΕΠ ΚΑΙ ΕΡΕΥΝΗΤΩΝ/ΤΡΙΩΝ**
(ΥΑ 69615/3.5.2018, ΦΕΚ 1907/29.5.2018)
Προϋπολογισμός: 24.500.000 €

Αναμενόμενο Χρονοδιάγραμμα:

Υποβολή: 1^{ος} – 2^{ος} 2020

Ολοκλήρωση Αξιολόγησης: 5ος 2021

Έναρξη Χρηματοδότησης: 11ος 2021

- **3η ΠΡΟΚΗΡΥΞΗ ΥΠΟΤΡΟΦΙΩΝ ΕΛ.ΙΔ.Ε.Κ. ΓΙΑ ΥΠΟΨΗΦΙΟΥΣ ΔΙΔΑΚΤΟΡΕΣ**
(ΥΑ 69615/3.5.2018, ΦΕΚ 1907/29.5.2018)
Προϋπολογισμός: 8.000.000 €

Αναμενόμενο Χρονοδιάγραμμα:

Υποβολή: 4ος 2020

Ολοκλήρωση Αξιολόγησης: 4ος 2021

Έναρξη Χρηματοδότησης: 9ος 2021

- **3η ΠΡΟΚΗΡΥΞΗ ΕΡΕΥΝΗΤΙΚΩΝ ΕΡΓΩΝ ΕΛ.ΙΔ.Ε.Κ. ΓΙΑ ΤΗΝ ΕΝΙΣΧΥΣΗ ΜΕΤΑΔΙΔΑΚΤΟΡΩΝ ΕΡΕΥΝΗΤΩΝ/ΤΡΙΩΝ** (ΥΑ 29898/26.2.2019 ΦΕΚ 809/7.3.2019)
Προϋπολογισμός: 12.250.000 €

Αναμενόμενο Χρονοδιάγραμμα:

Υποβολή: 9ος 2020

Ολοκλήρωση Αξιολόγησης: 1ος 2022

Έναρξη Χρηματοδότησης: 7ος 2022

2021

- **2η ΠΡΟΚΗΡΥΞΗ ΕΡΕΥΝΗΤΙΚΩΝ ΕΡΓΩΝ ΕΛ.ΙΔ.Ε.Κ. ΓΙΑ ΤΗΝ ΠΡΟΜΗΘΕΙΑ ΕΡΕΥΝΗΤΙΚΟΥ ΕΞΟΠΛΙΣΜΟΥ ΜΕΓΑΛΗΣ ΑΞΙΑΣ** (ΥΑ 69615/3.5.2018, ΦΕΚ 1907/29.5.2018)
Προϋπολογισμός: 14.560.000 €

Αναμενόμενο Χρονοδιάγραμμα:

Υποβολή: 2ος 2021

Ολοκλήρωση Αξιολόγησης: 4ος 2022

Έναρξη Χρηματοδότησης: 10ος 2022

- **4η ΠΡΟΚΗΡΥΞΗ ΤΗΣ ΔΡΑΣΗΣ «ΕΠΙΣΤΗΜΗ ΚΑΙ ΚΟΙΝΩΝΙΑ»**
(ΥΑ 29898/26.2.2019 ΦΕΚ 809/7.3.2019)
Προϋπολογισμός: 1.000.000 €

Αναμενόμενο Χρονοδιάγραμμα:

Υποβολή: 4ος 2021

Ολοκλήρωση αξιολόγησης 4^{ος}2022

Έναρξη Χρηματοδότησης: 9ος 2022

- **4η ΠΡΟΚΗΡΥΞΗ ΥΠΟΤΡΟΦΙΩΝ ΕΛ.ΙΔ.Ε.Κ. ΓΙΑ ΥΠΟΨΗΦΙΟΥΣ ΔΙΔΑΚΤΟΡΕΣ**
(ΥΑ 29898/26.2.2019 ΦΕΚ 809/7.3.2019)
Προϋπολογισμός: 5.000.000 €

Αναμενόμενο Χρονοδιάγραμμα:

Υποβολή: 6ος 2021

Ολοκλήρωση Αξιολόγησης: 6ος 2022

Έναρξη Χρηματοδότησης: 11ος 2022

2022

- **3η ΠΡΟΚΗΡΥΞΗ ΕΡΕΥΝΗΤΙΚΩΝ ΕΡΓΩΝ ΕΛ.ΙΔ.Ε.Κ. ΓΙΑ ΤΗΝ ΕΝΙΣΧΥΣΗ ΤΩΝ ΜΕΛΩΝ ΔΕΠ ΚΑΙ ΕΡΕΥΝΗΤΩΝ/ΤΡΙΩΝ** (ΥΑ 29898/26.2.2019 ΦΕΚ 809/7.3.2019)
Προϋπολογισμός: 24.580.000 €

Αναμενόμενο Χρονοδιάγραμμα:

Υποβολή: 2ος 2022

Ολοκλήρωση Αξιολόγησης: 5ος 2023

Έναρξη Χρηματοδότησης: 11ος 2023

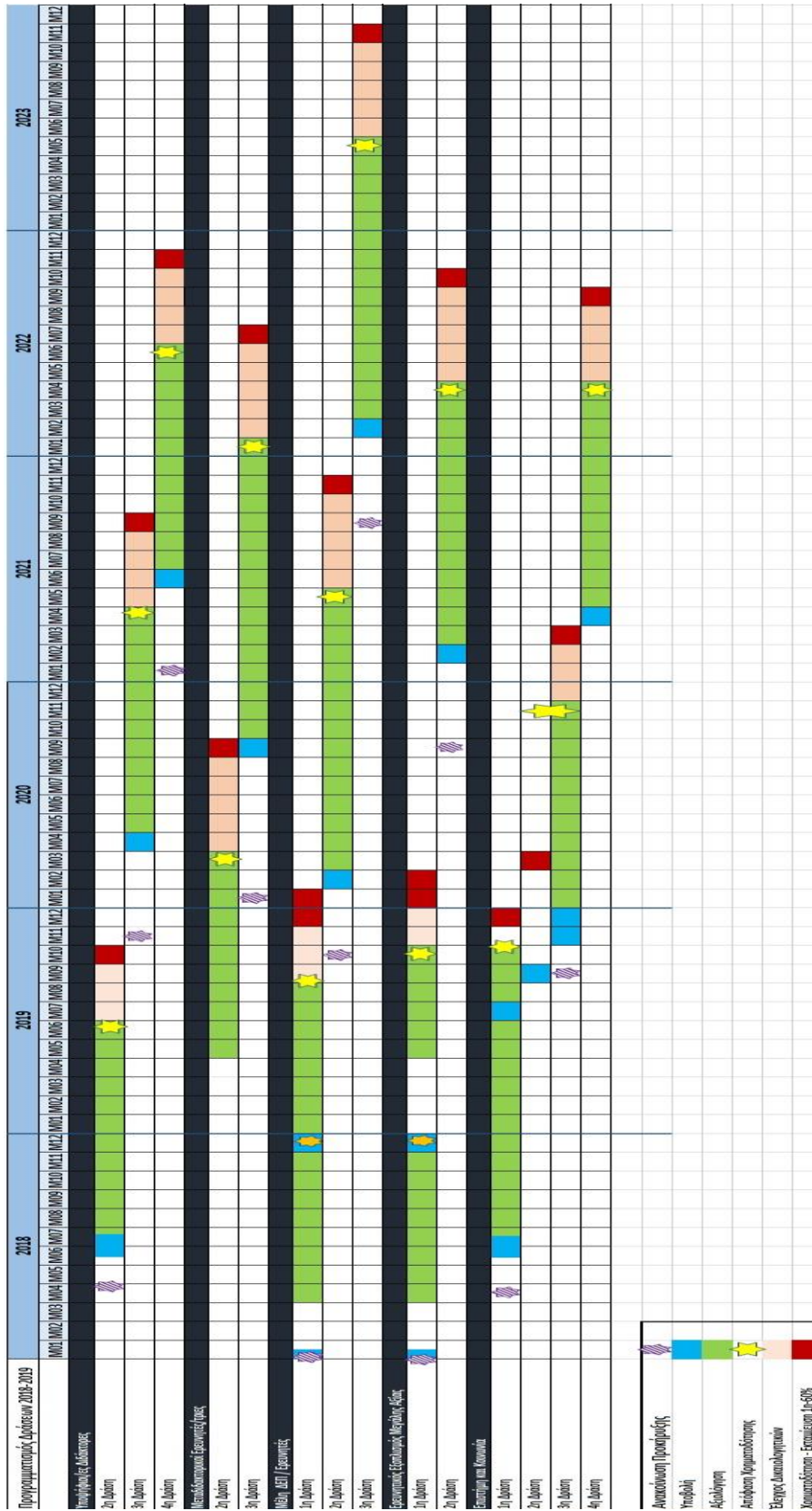

Επίδραση των δύο πρώτων Δράσεων του ΕΛ.ΙΔ.Ε.Κ. στο φαινόμενο της εκροής στο εξωτερικό και της ετεροαπασχόλησης νέων επιστημόνων

Σχετικά με την **1η Προκήρυξη Ερευνητικών Έργων ΕΛ.ΙΔ.Ε.Κ. για την ενίσχυση Μεταδιδακτορικών Ερευνητών/τριων** σύμφωνα με τα στοιχεία του ΕΛ.ΙΔ.Ε.Κ.*, το 21% των Μεταδιδακτόρων Ερευνητών επέστρεψε στη χώρα καθώς ζούσε και εργαζόταν στο εξωτερικό πριν από τη χρηματοδότηση του ΕΛ.ΙΔ.Ε.Κ.

Αξιοσημείωτο είναι το υψηλό ποσοστό (83%) των Μεταδιδακτόρων, οι οποίοι απαντώντας σε σχετική ερώτηση, θεωρούν ως πολύ σημαντική την παραμονή τους στη χώρα, ενώ η συντριπτική πλειοψηφία αυτών (92%) θεωρεί τη χρηματοδότηση του ΕΛ.ΙΔ.Ε.Κ. πολύ σημαντική.

Το 49% των Μεταδιδακτόρων που ζουν στην Ελλάδα θα έφευγε από τη χώρα εάν δεν λάμβανε χρηματοδότηση από το ΕΛ.ΙΔ.Ε.Κ. (βλ. Σχήμα 1), ενώ το 72% όσων επέστρεψαν από το εξωτερικό ΔΕΝ θα επέστρεφε στην Ελλάδα εάν δεν λάμβανε τη χρηματοδότηση από το ΕΛ.ΙΔ.Ε.Κ. (βλ. Σχήμα 2).

Μέσω της χρηματοδότησης του ΕΛ.ΙΔ.Ε.Κ. παραπάνω από το 80% των Μεταδιδακτόρων Ερευνητών/τριων, που απασχολούταν ήδη με την έρευνα έχει πλέον τη δυνατότητα να συνεχίσει το ερευνητικό του έργο ενώ το υπόλοιπο 17% που απασχολούταν με μη ερευνητική δραστηριότητα πριν τη χρηματοδότησή του από το ΕΛ.ΙΔ.Ε.Κ. επέστρεψε τώρα στην έρευνα.

**Τα εν λόγω στοιχεία συλλέχθηκαν από το ΕΛ.ΙΔ.Ε.Κ. τον Φεβρουάριο του 2019 μέσω δομημένων ερωτηματολογίων που στάλθηκαν προς τους δικαιούχους της δράσης.*

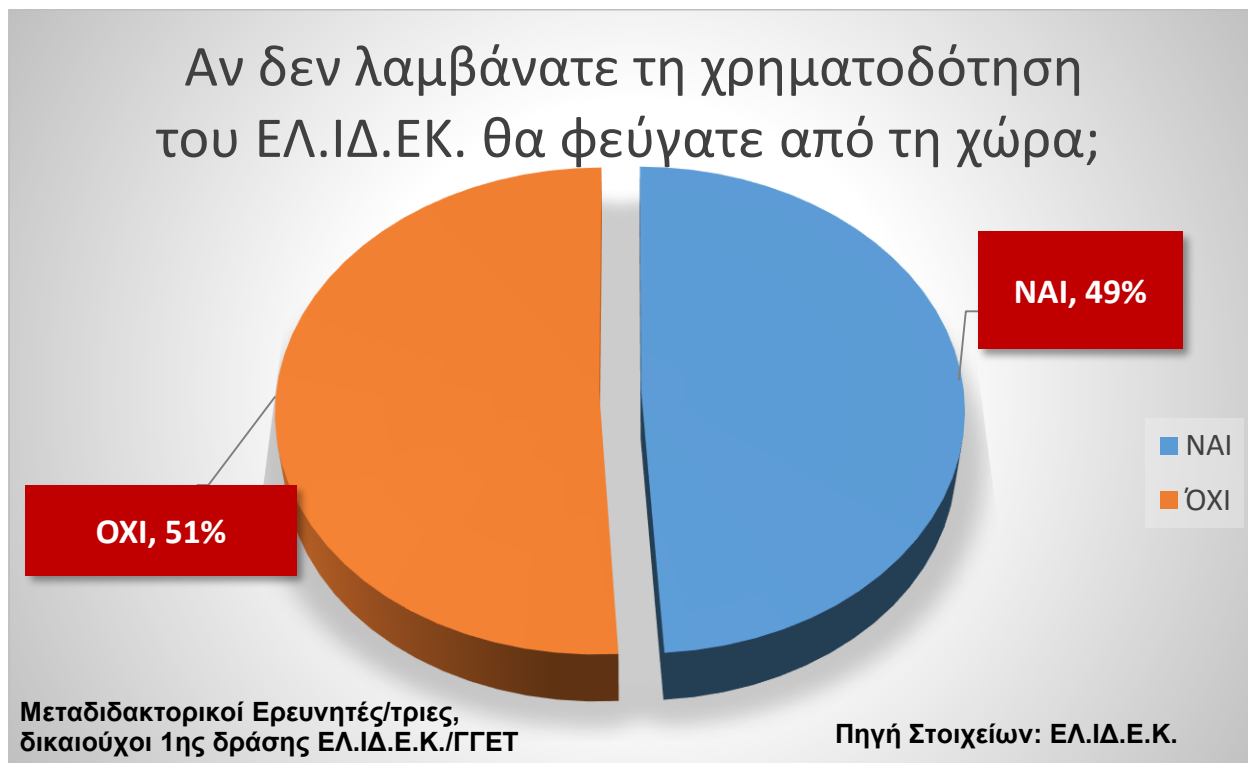

Σχήμα 1: Η ερώτηση αναφέρεται στους Μεταδιδακτορικούς Ερευνητές/τριες με φορέα προέλευσης Ελληνικά Πανεπιστήμια/ Ερευνητικά Ιδρύματα

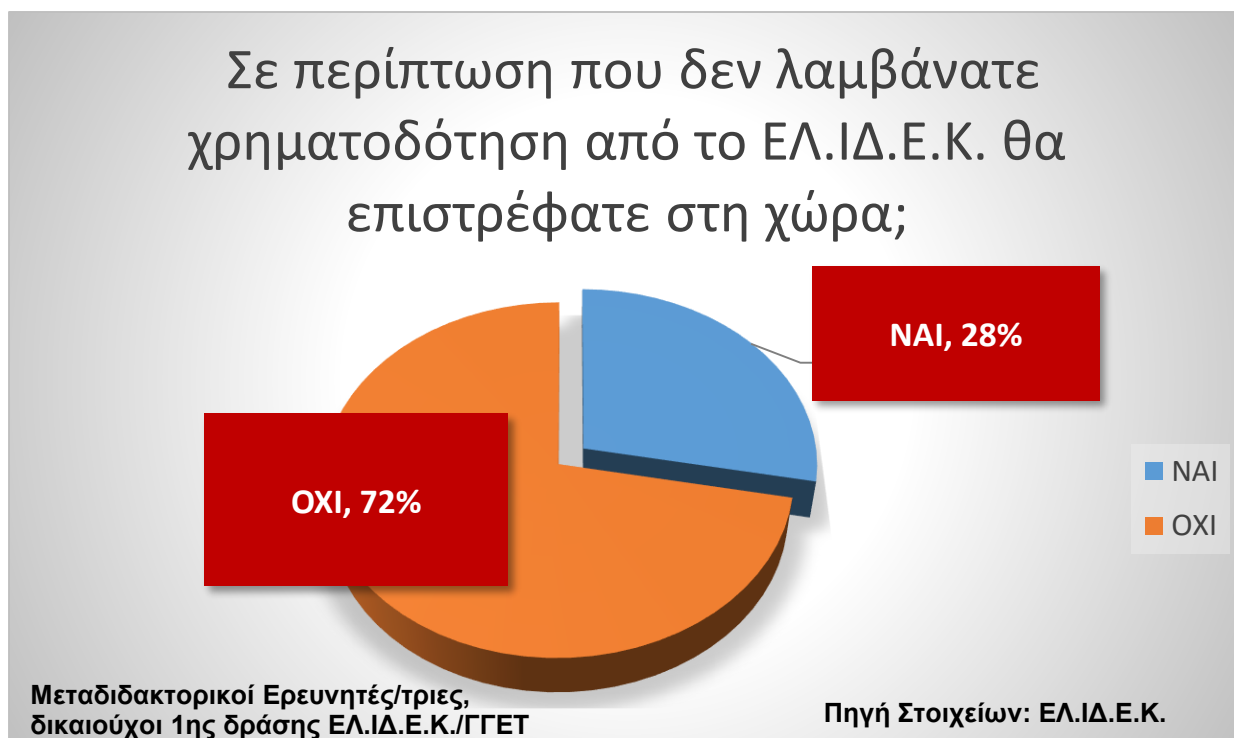

Σχήμα 2: Η ερώτηση αναφέρεται στους Μεταδιδακτορικούς Ερευνητές/τριες με φορέα προέλευσης Πανεπιστήμια/Ερευνητικά Ιδρύματα του εξωτερικού

Σχετικά με την **1η Προκήρυξη Υποτροφιών ΕΛ.ΙΔ.Ε.Κ. για Υποψηφίους Διδάκτορες** σύμφωνα με τα στοιχεία του ΕΛ.ΙΔ.Ε.Κ*, το 96% των Υποψηφίων Διδασκόντων που ζούσε στην Ελλάδα πριν τη χρηματοδότηση του ΕΛ.ΙΔ.Ε.Κ. παρέμεινε στη χώρα για να συνεχίσει τη διδακτορική του διατριβή.

Σημαντικό είναι το ποσοστό του 45% των Υποψηφίων Διδασκόντων οι οποίοι σε σχετική ερώτηση απάντησαν ότι θα έφευγαν από τη χώρα αν δεν λάμβαναν την υποτροφία του ΕΛ.ΙΔ.Ε.Κ., (βλ. Σχήμα 3) ενώ το 76% απάντησε ότι επέστρεψε από το εξωτερικό λόγω της υποτροφίας του ΕΛ.ΙΔ.Ε.Κ. (βλ. Σχήμα 4).

Επισημαίνεται ότι ένα σημαντικό ποσοστό (34%) των Υποψηφίων Διδασκόντων που προηγουμένως απασχολούταν σε μη ερευνητική δραστηριότητα έχουν πλέον τη δυνατότητα να συνεχίσουν απρόσκοπτα την έρευνα στα Ελληνικά Πανεπιστήμια και Ερευνητικούς φορείς υποστηριζόμενοι οικονομικά μέσω της υποτροφίας του ΕΛ.ΙΔ.Ε.Κ. Το υπόλοιπο 66% των δικαιούχων συνεχίζει την ερευνητική του δραστηριότητα μέσω της χρηματοδότησης του ΕΛ.ΙΔ.Ε.Κ.

Σε συντριπτικό ποσοστό 95% οι Υποψήφιοι Διδάκτορες θεωρούν την υποτροφία του ΕΛ.ΙΔ.Ε.Κ. πολύ σημαντική, ενώ υψηλό είναι και το ποσοστό (79%) που θεωρεί την παραμονή του στη χώρα πολύ σημαντική.

Επισημαίνεται ότι το 74% των δικαιούχων πιστεύει ότι η υποτροφία τους επιτρέπει να αφοσιωθούν στη διδακτορική τους διατριβή χωρίς να ετεροαπασχολούνται.

**Τα εν λόγω στοιχεία συλλέχθηκαν από το ΕΛ.ΙΔ.Ε.Κ. τον Φεβρουάριο του 2019 μέσω δομημένων ερωτηματολογίων που στάλθηκαν προς τους δικαιούχους της δράσης.*

Αν δεν λαμβάνετε την υποτροφία του ΕΛ.ΙΔ.Ε.Κ. θα φεύγατε από τη χώρα;

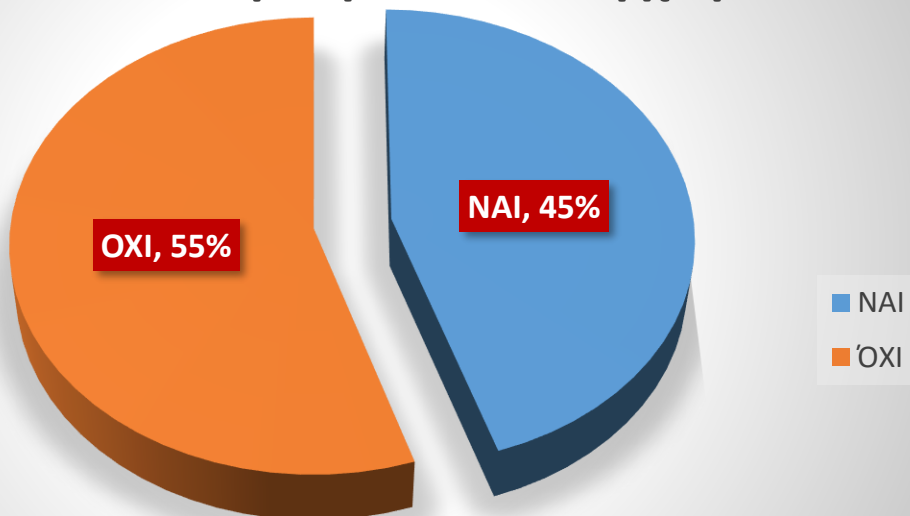

Υποψήφιοι Διδάκτορες, δικαιούχοι πρώτης δράσης ΕΛ.ΙΔ.Ε.Κ./ΓΓΕΤ

Πηγή Στοιχείων: ΕΛ.ΙΔ.Ε.Κ.

Σχήμα 3: Η ερώτηση αναφέρεται στους Υποψηφίους Διδάκτορες με φορέα προέλευσης Ελληνικά Πανεπιστήμια/ Ερευνητικά Ιδρύματα

Σε περίπτωση που δεν λαμβάνετε υποτροφία από το ΕΛ.ΙΔ.Ε.Κ. θα επιστρέφατε στη χώρα;

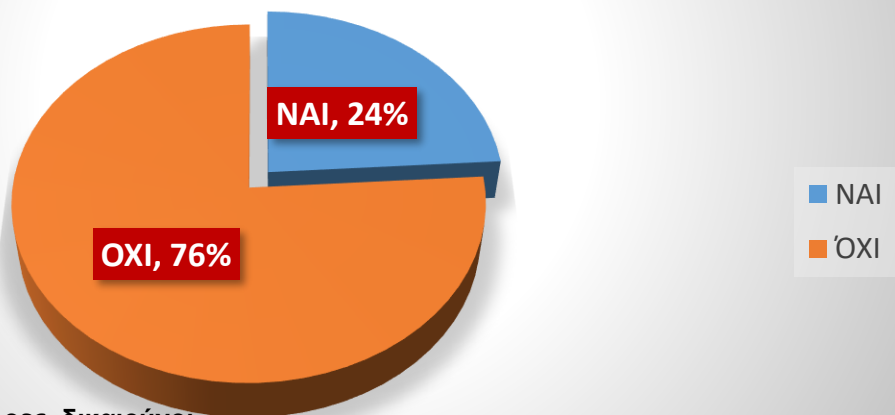

Υποψήφιοι Διδάκτορες, δικαιούχοι πρώτης δράσης ΕΛ.ΙΔ.Ε.Κ./ΓΓΕΤ

Πηγή Στοιχείων: ΕΛ.ΙΔ.Ε.Κ.

Σχήμα 4: Η ερώτηση αναφέρεται στους Υποψηφίους Διδάκτορες με φορέα προέλευσης Πανεπιστήμια/Ερευνητικά Ιδρύματα του εξωτερικού

Στοιχεία υποβολής και αξιολόγησης των υπό εξέλιξη Δράσεων του ΕΛ.ΙΔ.Ε.Κ.

Πίνακας 1: Στοιχεία υποβολών ανά Επιστημονική Περιοχή

2η Προκήρυξη Υποτροφιών ΕΛ.ΙΔ.Ε.Κ. για Υποψήφιους Διδάκτορες	
Επιστημονική Περιοχή	Υποβληθείσες Αιτήσεις¹
ΕΠ1. Φυσικές Επιστήμες	213
ΕΠ2. Επιστήμες Μηχανικού & Τεχνολογίας	255
ΕΠ3. Επιστήμες Ζωής (Ιατρική & Επιστήμες Υγείας)	244
ΕΠ4. Γεωπονικές Επιστήμες - Τρόφιμα	62
ΕΠ5. Μαθηματικά και Επιστήμες Πληροφορίας	81
ΕΠ6. Κοινωνικές Επιστήμες	229
ΕΠ7. Ανθρωπιστικές Επιστήμες και Τέχνες	176
ΕΠ8. Περιβάλλον & Ενέργεια	43
ΕΠ9. Διοίκηση και Οικονομία της Καινοτομίας	24
Σύνολα	1.327

¹ Η κατανομή των αιτήσεων στις Επιστημονικές Περιοχές έχει βασιστεί στη σχετική δήλωση του/της Υποψήφιου/ας Διδάκτορα κατά την υποβολή της αίτησης, όπως αυτή τυχόν αναθεωρήθηκε κατά τη διαδικασία της αξιολόγησης στις περιπτώσεις που διαπιστώθηκε ότι το αντικείμενο της αίτησης εμπίπτει σε διαφορετική Επιστημονική Περιοχή από την αρχικά δηλωθείσα.

Πίνακας 2: Στοιχεία υποβολών ανά Επιστημονική Περιοχή

2η Προκήρυξη ερευνητικών έργων ΕΛ.ΙΔ.Ε.Κ. για την ενίσχυση Μεταδιδακτορικών Ερευνητών/τριών	
Επιστημονική Περιοχή	Υποβληθείσες Προτάσεις
ΕΠ1. Φυσικές Επιστήμες	149
ΕΠ2. Επιστήμες Μηχανικού & Τεχνολογίας	178
ΕΠ3. Επιστήμες Ζωής (Ιατρική & Επιστήμες Υγείας)	268
ΕΠ4. Γεωπονικές Επιστήμες - Τρόφιμα	96
ΕΠ5. Μαθηματικά και Επιστήμες Πληροφορίας	77
ΕΠ6. Κοινωνικές Επιστήμες	149
ΕΠ7. Ανθρωπιστικές Επιστήμες και Τέχνες	143
ΕΠ8. Περιβάλλον & Ενέργεια	80
ΕΠ9. Διοίκηση και Οικονομία της Καινοτομίας	22
Σύνολα	1162

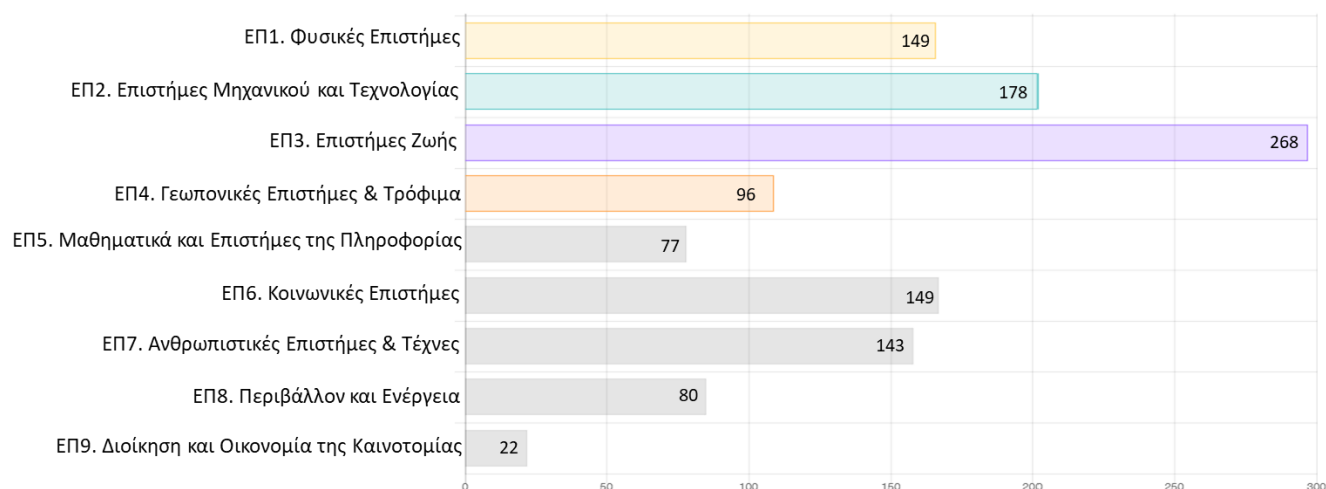

Εικόνα 1: Σχηματική παράσταση του πλήθους των υποβληθεισών προτάσεων ανά Επιστημονική Περιοχή

Πίνακας 3: Στοιχεία υποβολής Α και Β' Φάσης ανά Επιστημονική Περιοχή

1η Προκήρυξη ερευνητικών έργων ΕΛ.ΙΔ.Ε.Κ. για την ενίσχυση των μελών ΔΕΠ, Ερευνητών/τριών και την προμήθεια ερευνητικού εξοπλισμού μεγάλης αξίας			
Επιστημονική Περιοχή	Υποβληθείσες Προτάσεις Α' Φάση²	Προκριθείσες Προτάσεις Β' Φάση	Υποβληθείσες Προτάσεις Β' Φάση
ΕΠ1. Φυσικές Επιστήμες	416	102	101
ΕΠ2. Επιστήμες Μηχανικού & Τεχνολογίας	648	248	239
ΕΠ3. Επιστήμες Ζωής (Ιατρική & Επιστήμες Υγείας)	686	157	154
ΕΠ4. Γεωπονικές Επιστήμες - Τρόφιμα	238	81	78
ΕΠ5. Μαθηματικά και Επιστήμες Πληροφορίας	237	90	89
ΕΠ6. Κοινωνικές Επιστήμες	434	132	122
ΕΠ7. Ανθρωπιστικές Επιστήμες και Τέχνες	255	72	72
ΕΠ8. Περιβάλλον & Ενέργεια	191	115	109
ΕΠ9. Διοίκηση και Οικονομία της Καινοτομίας	74	19	18
Σύνολα	3179	1016	982

² Η κατανομή των προτάσεων στις Επιστημονικές Περιοχές έχει βασιστεί στη σχετική δήλωση του/της Επιστημονικού Υπευθύνου κατά την υποβολή της Πρότασης, όπως αυτή τυχόν αναθεωρήθηκε κατά τη διαδικασία της αξιολόγησης στις περιπτώσεις που διαπιστώθηκε ότι το αντικείμενο της Πρότασης εμπίπτει σε διαφορετική Επιστημονική Περιοχή από την αρχικά δηλωθείσα.

Πίνακας 4: Αριθμός προτάσεων που υποβλήθηκαν στην Β' Φάση ανά Κατηγορία και ανά Επιστημονική Περιοχή

1η Προκήρυξη ερευνητικών έργων ΕΛ.ΙΔ.Ε.Κ. για την ενίσχυση των μελών ΔΕΠ, Ερευνητών/τριών και την προμήθεια ερευνητικού εξοπλισμού μεγάλης αξίας					
Επιστημονική Περιοχή	Υποβληθείσες Προτάσεις Β' Φάση				
	Κατηγορίες Ι&ΙΙ		Κατηγορία ΙΙΙ		Σύνολο
	Κατηγορία Ι	Κατηγορία ΙΙ	Κατηγορία ΙΙΙ.α	Κατηγορία ΙΙΙ.β	
ΕΠ1. Φυσικές Επιστήμες	21	63	8	9	101
ΕΠ2. Επιστήμες Μηχανικού & Τεχνολογίας	61	146	14	18	239
ΕΠ3. Επιστήμες Ζωής (Ιατρική & Επιστήμες Υγείας)	61	75	11	7	154
ΕΠ4. Γεωπονικές Επιστήμες - Τρόφιμα	24	48	0	6	78
ΕΠ5. Μαθηματικά και Επιστήμες Πληροφορίας	25	59	2	3	89
ΕΠ6. Κοινωνικές Επιστήμες	41	78	2	1	122
ΕΠ7. Ανθρωπιστικές Επιστήμες και Τέχνες	20	46	5	1	72
ΕΠ8. Περιβάλλον & Ενέργεια	25	70	7	7	109
ΕΠ9. Διοίκηση και Οικονομία της Καινοτομίας	5	12	1	0	18
Σύνολα ανά κατηγορία	283	597	50	52	
Σύνολα	880		102		982

Εξωστρέφεια- Συνεργασίες

Στρατηγικοί Στόχοι

Οι στρατηγικοί στόχοι για την εξωστρέφεια του Ιδρύματος μπορούν να αναπτυχθούν σε δύο βασικούς πυλώνες οι οποίοι αφορούν:

Α) Στην προσέλκυση χρηματοδοτικών πόρων και τη διάθεσή τους αφενός για τη συνέχιση των υφιστάμενων δράσεων του Ιδρύματος για την υποστήριξη των νέων επιστημόνων της χώρας και αφετέρου για εμβληματικές ή άλλες δράσεις με ιδιαίτερη στόχευση και χαρακτήρα. Τέτοιες δράσεις μπορούν να αφορούν π.χ. στη διασύνδεση της Έρευνας με την Καινοτομία ή στη δημιουργία δράσεων που θα φέρνουν σε επαφή διαφορετικές επιστήμες με ιδιαίτερα ενδιαφέροντες κοινούς τόπους, όπως ο πολιτισμός και η επιστήμη ή οι τέχνες με την επιστήμη.

Β) Στην ανάπτυξη συνεργασιών υψηλού κύρους με αντίστοιχους φορείς του εξωτερικού αλλά και την δημιουργία διαύλων επικοινωνίας και δεσμών με την ελληνική ακαδημαϊκή/ερευνητική και επιχειρηματική κοινότητα του εξωτερικού.

Για τον λόγο αυτό έχει πραγματοποιηθεί αναλυτική χαρτογράφηση των δυνητικών φορέων/οργανισμών με τους οποίους το ΕΛ.ΙΔ.Ε.Κ. δύναται να πραγματοποιήσει μελλοντική συνεργασία.

Ενδεικτικά το ΕΛ.ΙΔ.Ε.Κ. στοχεύει σε συνεργασίες με:

- ✓ Διεθνούς φήμης θεσμούς και Ιδρύματα του εξωτερικού με σκοπό τη σχεδίαση κοινών δράσεων και την ανταλλαγή καλών πρακτικών.
- ✓ Χρηματοπιστωτικά Ιδρύματα με ιδιαίτερο ενδιαφέρον σε στοχευμένες δράσεις που να αφορούν την ανάδειξη των αποτελεσμάτων ή/και την καινοτομία που προέρχεται από την ερευνητική δραστηριότητα.
- ✓ Κοινωφελή Ιδρύματα της χώρας ή του εξωτερικού τα οποία λόγω του χαρακτήρα τους μπορούν να αποτελέσουν στρατηγικούς συμμάχους για την εκπλήρωση των σκοπών του ΕΛ.ΙΔ.Ε.Κ.
- ✓ Διεθνούς Φήμης Πανεπιστήμια & Ερευνητικά Κέντρα του Εξωτερικού μέσω των οποίων μπορούν να σχεδιαστούν δράσεις και πρακτικές οι οποίες σκοπό θα έχουν να ενδυναμώσουν τις σχέσεις του εγχώριου ακαδημαϊκού και ερευνητικού προσωπικού με το προσωπικό των εν λόγω Ιδρυμάτων.
- ✓ Την επιχειρηματική κοινότητα τόσο της Ελλάδος όσο και του εξωτερικού με τον προφανή στόχο της προσέλκυσης πόρων για τον σχεδιασμό και την υλοποίηση δράσεων διασύνδεσης της έρευνας και της καινοτομίας.
- ✓ Την Ελληνική κοινότητα της διασποράς, η οποία έχει τη δυναμική να αποτελέσει έναν ισχυρό σύμμαχο στο πλευρό του ΕΛ.ΙΔ.Ε.Κ.

Ειδικότερα επίκεινται ενέργειες εξωστρέφειας και συνεργασίες με τους παρακάτω φορείς:

- ✓ Δίκτυο Πράξη/ΙΤΕ
- ✓ Ίδρυμα Ωνάση
- ✓ ERCEA: Διοργάνωση workshop με στόχο την απόκτηση τεχνογνωσίας του ΕΛ.ΙΔ.Ε.Κ. σε θέματα αξιολόγησης
- ✓ Joint Research Centre of the European Commission

Μέχρι σήμερα

Αναφορικά με την εξωστρέφεια του Ιδρύματος έχουν υλοποιηθεί έως σήμερα οι παρακάτω ενέργειες:

- Ιανουάριος 2018 – Συνάντηση με το European Research Council στις Βρυξέλλες. Ενημέρωση του Συμβουλίου για τη δράση του ΕΛ.ΙΔ.Ε.Κ. με σκοπό τη δημιουργία διαύλων επικοινωνίας και στρατηγικών συμμαχιών σε πεδία κοινού ενδιαφέροντος.
- Ιανουάριος 2018 – Συνάντηση με την Ευρωπαϊκή Τράπεζα Επενδύσεων με σκοπό την ενημέρωση των στελεχών της για την πορεία και την πρόοδο του Ιδρύματος αλλά και τη διερεύνηση δυνατοτήτων συνέχισης της χρηματοδότησης.
- Φεβρουάριος 2018 – Επίσκεψη στο Πανεπιστήμιο Texas A&M. Συναντήσεις με την εκεί ακαδημαϊκή και ερευνητική κοινότητα και ειδικότερα με την ιδιαίτερα δυναμική ελληνική κοινότητα που δραστηριοποιείται εκεί. Από την επίσκεψη προέκυψε ένα μνημόνιο συνεργασίας με σκοπό τη στενότερη διασύνδεση των δύο Ιδρυμάτων αναφορικά με ερευνητικές ή/και άλλες δραστηριότητες κοινού ενδιαφέροντος.
- Απρίλιος 2018 – Έναρξη επαφών μέσω της Κινεζικής Πρεσβείας με σκοπό τη δημιουργία δεσμών με αντίστοιχους φορείς της Κίνας (NNSFC).
- Μάιος 2018 – Έναρξη επαφών μέσω της Ισραηλινής Πρεσβείας με σκοπό τη δημιουργία δεσμών με αντίστοιχους φορείς του Ισραήλ.
- Ιούνιος 2018 – Συνάντηση εργασίας με Κοινωφελή Ιδρύματα της χώρας με σκοπό τη δημιουργία δεσμών και τη συνεργασία σε τομείς και δράσεις κοινού ενδιαφέροντος. Τονίζεται ότι με πρωτοβουλία του ΥΠΠΕΘ για πρώτη φορά βρίσκονται σε επαφή και επικοινωνία όλα τα Ιδρύματα της χώρας τα οποία είναι προσανατολισμένα στη στήριξη της έρευνας. Πρώτος στόχος η επικοινωνία και ο μεταξύ τους συντονισμός για την επίτευξη βέλτιστων αποτελεσμάτων.
- Ιούνιος 2018 – Συνάντηση Εργασίας του ΕΛ.ΙΔ.Ε.Κ. με το European Research Council (ERC) στην Αθήνα με στόχο την ανταλλαγή τεχνογνωσίας και καλών πρακτικών σε θέματα κοινού ενδιαφέροντος. Η συνάντηση αυτή αποτελεί την εναρκτήρια εκδήλωση σε μια συνεχή ακολουθία επαφών και συνεργασίας με σκοπό την ενδυνάμωση του ΕΛ.ΙΔ.Ε.Κ. μέσα από στρατηγικούς συμμάχους του βελγικού του ERC.
- Οκτώβριος 2018 - Υπογραφή Μνημονίου Συνεργασίας μεταξύ του Ελληνικού Ιδρύματος Έρευνας και Καινοτομίας (ΕΛ.ΙΔ.Ε.Κ.) και του TEXAS A&M Engineering Experiment Station

(TEES), μέρος του Πανεπιστημίου Texas A&M με σκοπό την ανάπτυξη ωφέλιμων συνεργασιών για την ενίσχυση της έρευνας και των Ελλήνων Επιστημόνων.

- Νοέμβριος 2018 - Επίσκεψη στο Qatar National Research Fund με στόχο την ανάπτυξη συνεργατικών δράσεων για την ενίσχυση της ποιοτικής έρευνας και της διεθνούς επιστημονικής κινητικότητας.
- Υλοποίηση Συνεργασίας (30/1/2019 – 6/3/2019) μεταξύ του ΕΛ.ΙΔ.Ε.Κ. και της Υπηρεσίας Ενημέρωσης και Δημόσιας Διπλωματίας του ΥΠΕΞ για τη διάχυση της 2ης Προκήρυξης Ερευνητικών Έργων ΕΛ.ΙΔ.Ε.Κ. για την ενίσχυση Μεταδιδακτόρων Ερευνητών /τριών μέσω της επίσημης ιστοσελίδας του ΥΠΕΞ και των επίσημων ιστοσελίδων των 75 πρεσβειών μας στο εξωτερικό.
- Μάιος 2019 – Έναρξη συνεργασίας με το Ίδρυμα Σταύρος Νιάρχος στο πλαίσιο της 2ης Προκήρυξης «ΕΠΙΣΤΗΜΗ ΚΑΙ ΚΟΙΝΩΝΙΑ» για την από κοινού χρηματοδότηση ερευνητικών έργων που έχουν βαθμολογηθεί με Α ή Β κατά τη δεύτερη φάση αξιολόγησης του ERC.

Προβολή, διάχυση και αναγνωρισιμότητα του έργου του ΕΛ.ΙΔ.Ε.Κ.

Μέχρι σήμερα

- **Προβολή χρηματοδοτούμενων ερευνητικών έργων από το ΕΛ.ΙΔ.Ε.Κ.**

Προβολή των χρηματοδοτούμενων ερευνητικών έργων με επιστημονικούς υπεύθυνους Μεταδιδάκτορες Ερευνητές/τριες (1^η Προκήρυξη) σε ειδική e-ενότητα στο site του ΕΛ.ΙΔ.Ε.Κ.

- **Εκδηλώσεις**

8-16 Σεπτεμβρίου 2018: Δυναμική πρώτη παρουσία του ΕΛ.ΙΔ.Ε.Κ. στην 83η Διεθνή Έκθεση Θεσσαλονίκης (ΔΕΘ)

Βασικός στόχος της παρουσίας του ΕΛ.ΙΔ.Ε.Κ. στο μεγαλύτερο εκθεσιακό γεγονός της χώρας ήταν να παρουσιάσει στους επισκέπτες της έκθεσης τα αποτελέσματα των δράσεών του για το χρονικό διάστημα 2017-2018 και τον σχεδιασμό των επόμενων δράσεων για το χρονικό διάστημα 2018-2019. Στο πλαίσιο της έκθεσης ο Διευθυντής του ΕΛ.ΙΔ.Ε.Κ. Δρ. Νεκτάριος Νασίκας πραγματοποίησε ομιλία με τίτλο: «ΕΛ.ΙΔ.Ε.Κ.: Σημαντικό αντίδοτο στο φαινόμενο brain drain» το Σάββατο 8 Σεπτεμβρίου στην Ανοικτή Εκδήλωση της Γενικής Γραμματείας Έρευνας και Τεχνολογίας (ΓΓΕΤ) στον κεντρικό χώρο εκδηλώσεων του Περιπτέρου 14

19 Μαρτίου 2019: Ανοικτός Διάλογος του Πρωθυπουργού Αλέξη Τσίπρα με Έλληνες Επιστήμονες με θέμα: “Το μέλλον είναι εδώ: Από το brain drain στο brain gain” στην Αίθουσα Βιβλιοθήκης του ΕΚΕΦΕ “Δημόκριτος”

Ένας ζωντανός διάλογος μεταξύ του Πρωθυπουργού Αλέξη Τσίπρα και των Ελλήνων Επιστημόνων που έχουν λάβει χρηματοδότηση από το ΕΛ.ΙΔ.Ε.Κ. πραγματοποιήθηκε την Τρίτη, 19 Μαρτίου στην Βιβλιοθήκη του ΕΚΕΦΕ «Δημόκριτος» με τη συμμετοχή του Αναπληρωτή Υπουργού Έρευνας και Καινοτομίας κ. **Κώστα Φωτάκη** αλλά και την παρουσία του Υπουργού Παιδείας, Έρευνας και Θρησκευμάτων κ. **Κωνσταντίνου Γαβρόγλου** καθώς και της Γενικής Γραμματέως Έρευνας και Τεχνολογίας **Δρ. Ματρώνας Κυπριανίδου**. Στην κατάμεστη αίθουσα της βιβλιοθήκης ο Πρωθυπουργός είχε την ευκαιρία να συζητήσει και να ακούσει την εμπειρία και τους προβληματισμούς των Ελλήνων Ερευνητών που έμειναν ή και γύρισαν στην Ελλάδα με τη χρηματοδότηση του Ελληνικού Ιδρύματος Έρευνας και Καινοτομίας. Τον συντονισμό του διαλόγου είχε ο Διευθυντής και Πρόεδρος του ΔΣ του ΕΚΕΦΕ «Δημόκριτος» κ. Γεώργιος Νούνεσης.

➤ **Μέσα Κοινωνικής Δικτύωσης:**

Το ΕΛ.ΙΔ.Ε.Κ. αξιοποιώντας τη δύναμη και την επιρροή των social media με κύριο στόχο τη διάχυση της αποστολής και των δράσεων του δημιούργησε τους επίσημους λογαριασμούς του Ιδρύματος στα παρακάτω μέσα κοινωνικής δικτύωσης:

- LinkedIn:
<https://www.linkedin.com/company/hellenic-foundation-for-research-and-innovation/?viewAsMember=true>
- Twitter:
https://twitter.com/ELIDEK_HFRI
- Facebook:
<https://www.facebook.com/ELIDEKgr/>
- YOUTUBE:
https://www.youtube.com/channel/UCRXAI0pOnBmx7bZOp4a500Q/featured?disable_polymer=1

Δημιουργία διαδικτυακής κοινότητας δικαιούχων των δράσεων του ΕΛ.ΙΔ.Ε.Κ.

Το Ελληνικό Ίδρυμα Έρευνας και Καινοτομίας ανέλαβε την πρωτοβουλία να δημιουργήσει μία διαδικτυακή κοινότητα με μορφή "κλειστής ομάδας", η οποία ανήκει πλέον στον επίσημο λογαριασμό του Ιδρύματος στο LinkedIn προκειμένου να διευκολύνει την εσωτερική επικοινωνία των δικαιούχων των δράσεων του ΕΛ.ΙΔ.Ε.Κ. με τίτλο "**H.F.R.I. Research Community**".

Σκοπός της εν λόγω κλειστής ομάδας είναι η ανάπτυξη ενός διαλόγου γύρω από ερευνητικά θέματα και δραστηριότητες και η ανταλλαγή ερευνητικών απόψεων, δραστηριοτήτων, ιδεών, παρουσιάσεων, δημοσιεύσεων, καλών πρακτικών και ερευνητικών ειδήσεων ή και πληροφοριών.

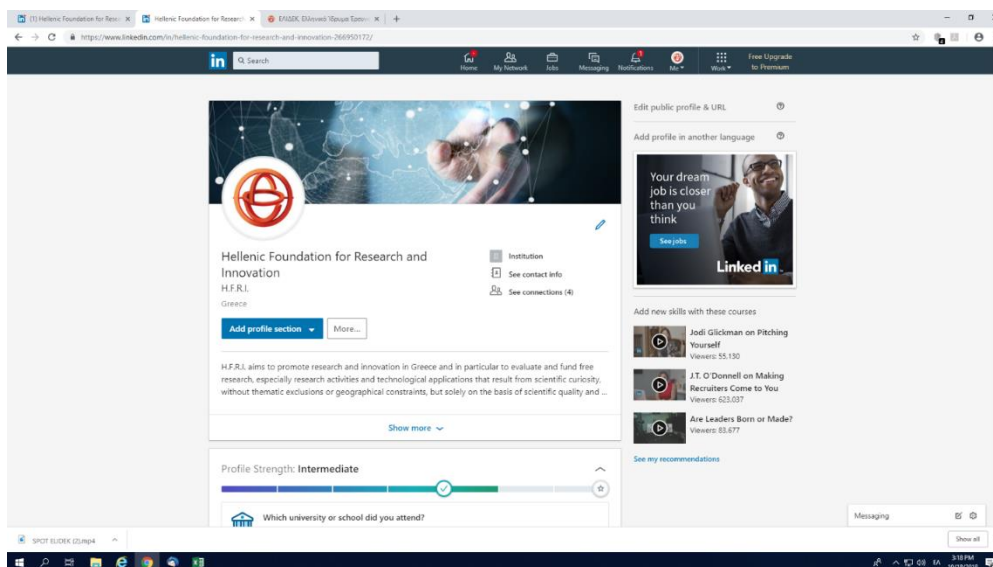

Επόμενες Δράσεις προβολής, διάχυσης και αναγνωρισιμότητας του έργου του ΕΛ.ΙΔ.Ε.Κ

- 26-28 Ιουνίου 2019 – Το ΕΛ.ΙΔ.Ε.Κ. ως υποστηρικτής στο workshop με τίτλο: «TECC: Technology, Entrepreneurship & Commercialization. Cloud for Innovation. An Intensive Workshop Experience». Διοργάνωση: Αριστοτέλειο Πανεπιστήμιο Θεσσαλονίκης και Texas A&M Engineering Experiment Station
- Σεπτέμβριος 2019 – Το ΕΛ.ΙΔ.Ε.Κ. ως υποστηρικτής στο 9ο Διεθνές Συνέδριο με θέμα: “Innovation on Aviation & Space” που συνδιοργανώνεται από το ΕΜΠ, την Πολυτεχνική Σχολή Πατρών και το EASN (Ευρωπαϊκό Δίκτυο Αεροναυτικής)
- Οργάνωση εκδήλωσης του ΕΛ.ΙΔ.Ε.Κ. με σκοπό την προβολή της αποστολής και του έργου του.
- Στοχευμένες ημερίδες που θα πραγματοποιήσει το ΕΛ.ΙΔ.Ε.Κ. σε Πανεπιστήμια και Ερευνητικά Κέντρα της χώρας.
- Ανασχεδιασμός και νέα λειτουργικότητα του Διαδικτυακού Τόπου του Ιδρύματος www.elidek.gr με την υποστήριξη του ΙΤΕ.
- Δημιουργία και αποστολή ηλεκτρονικού δελτίου επικοινωνίας (Newsletter)

ΑΝΤΙ ΕΠΙΛΟΓΟΥ - ΣΤΟΧΟΘΕΣΙΑ ΕΤΟΥΣ 2019

ΓΕΝΙΚΑ

- Κάλυψη Κενών Θέσεων Επιστημονικού Συμβουλίου
- Ολοκλήρωση Στελέχωσης και Εκπαίδευσης Προσωπικού
- Δημιουργία Πληροφοριακού Συστήματος Αξιολόγησης και Πιστοποιημένου Μητρώου Αξιολογητών- Εμπειρογνομόνων
- Καθορισμός και Τυποποίηση Διαδικασιών
- Δημιουργία Πληροφοριακού Συστήματος Οικονομικής Διαχείρισης
- Ολοκλήρωση των υπό Εξέλιξη Συνεργασιών με τρίτους
- Επίλυση έλλειψης Κτιριακών Υποδομών
- Αναδιαμόρφωση Ιστότοπου ΕΛ.ΙΔ.Ε.Κ.

ΔΡΑΣΕΙΣ

Υποβολή

- Ιούλιος: Έναρξη Υποβολών 1ης Δράσης «Επιστήμη και Κοινωνία» -1821 (Β΄ΦΑΣΗ)
- Σεπτέμβριος: Έναρξη Υποβολών 2ης Δράσης «Επιστήμη και Κοινωνία» - Συνεργασία ΕΛ.ΙΔ.Ε.Κ. με το Ίδρυμα Σταύρος Νιάρχος
- Νοέμβριος – Δεκέμβριος: Έναρξη Υποβολών 3ης Δράσης «Επιστήμη και Κοινωνία»

Αξιολόγηση

- Μάιος: Έναρξη αξιολόγησης 2ης Δράσης Μεταδιδασκτόρων Ερευνητών/τριων (Προηγείται ορισμός Επιτροπών και Ανεξαρτήτων Εμπειρογνομόνων)
- Μάιος: Έναρξη αξιολόγησης 1ης Δράσης Ερευνητικού Εξοπλισμού Μεγάλης Αξίας (Β΄ΦΑΣΗ)
- Ιούνιος: Ολοκλήρωση αξιολόγησης 2ης Δράσης Υποψηφίων Διδακτόρων
- Σεπτέμβριος – Οκτώβριος: Ολοκλήρωση αξιολόγησης 1ης Δράσης Μελών ΔΕΠ & Ερευνητικού Εξοπλισμού Μεγάλης Αξίας (Κατηγορίες I, II, III)
- Οκτώβριος – Νοέμβριος: Ολοκλήρωση αξιολόγησης 1ης Δράσης «Επιστήμη και Κοινωνία» - 1821

Χρηματοδότηση

- Οκτώβριος: Έναρξη χρηματοδότησης 2ης Δράσης Υποψηφίων Διδακτόρων
- Δεκέμβριος: Έναρξη χρηματοδότησης 1^{ης} Δράσης «Επιστήμη και Κοινωνία» - 1821
- Δεκέμβριος: Έναρξη χρηματοδότησης 1^{ης} Δράσης Μελων ΔΕΠ (κατηγορίες I & II)